

## Проект освоения лесов

На лесном(ых) участке(ах): лесничество: Нурлатское, участковое лесничество: Вишнево-Полянское, Восходское (участковое лесничество, лесничество)	
Общей площадью (га)	164,4821
Распоряжение Министерства лесного хозяйства Республики Татарстан № 236-р от 07.06.2023г. (основание предоставления (использования) лесного(ых) участка(ов))	
осуществление геологического изучения недр, разведка и добыча полезных ископаемых (вид(ы) использования лесов)	
Договор аренды лесного участка №26/2023/1913 от 9 июня 2023 г. (договор аренды, решение о предоставлении права постоянного (бессрочного) пользования лесным участком, решение и соглашение (при наличии) об установлении сервитута, соглашение об осуществлении публичного сервитута и пр.)	

# Общая часть

## I. Общие сведения

### Сведения о лице, использующем лесной участок

Наименование пользователя (юридического, физического лица)	Вид использования лесов	Адрес юридического или физического лица	Телефон, факс, адрес электронной почты, сайт (при наличии)	Дата, номер правоустанавливающего документа (договора аренды, решения о предоставлении права постоянного (бессрочного) пользования лесным участком, решения и соглашения (при наличии) об установлении сервитута, соглашения об осуществлении публичного сервитута). Дата, номер регистрации права	Срок пользования, лет
1	2	3	4	5	6
ПАО "Татнефть" имени В.Д. Шашина	осуществление геологического изучения недр, разведка и добыча полезных ископаемых	г. Альметьевск Республика Татарстан	Телефон: 8-960-075-36-33, Адрес электронной почты: azatgaripov3399@gmail.com	Договор аренды лесного участка №26/2023/1913 от 9 июня 2023 г. Дата регистрации права: 19 июля 2023 г. Номер(а) регистрации права: см. ниже*	49 лет

\* Номера регистрации права:

16:32:010501:944-16/139/2023-2, 16:32:010501:945-16/139/2023-2, 16:32:010501:946-16/139/2023-2, 16:32:010501:947-16/139/2023-2, 16:32:010501:948-16/139/2023-2, 16:32:010501:949-16/139/2023-2, 16:32:010501:950-16/139/2023-2, 16:32:010501:951-16/139/2023-2, 16:32:010501:952-16/139/2023-2, 16:32:010501:953-16/139/2023-2, 16:32:010501:954-16/139/2023-2, 16:32:010501:955-16/139/2023-2, 16:32:010501:956-16/139/2023-2, 16:32:010501:957-16/139/2023-3, 16:32:010501:958-16/139/2023-2, 16:32:010501:959-16/139/2023-2, 16:32:010501:960-16/139/2023-2, 16:32:010501:961-16/139/2023-2, 16:32:010501:962-16/139/2023-2, 16:32:010501:963-16/139/2023-2, 16:32:010501:964-16/139/2023-2, 16:32:010501:965-16/139/2023-2, 16:32:010501:966-16/139/2023-2, 16:32:010501:967-16/139/2023-2, 16:32:010501:968-16/139/2023-2, 16:32:010501:969-16/139/2023-2, 16:32:000000:2974-16/139/2023-2.

Сведения об органе государственной власти или органе местного самоуправления, предоставившем лесной участок в аренду или постоянное (бессрочное) пользование, установившем сервитут или предусмотренный статьей 39.37 Земельного кодекса Российской Федерации, публичный сервитут

Наименование органа государственной власти или органа местного самоуправления, предоставившего лесной участок в аренду или постоянное (бессрочное) пользование, установившего сервитут или предусмотренный статьей 39.37 Земельного кодекса Российской Федерации, публичный сервитут	Министерство лесного хозяйства Республики Татарстан
--	---

### Перечень законодательных и иных нормативно-правовых актов, нормативно-технических, методических и проектных документов, на основе которых разработан проект освоения лесов

1. Федеральный закон от 4 декабря 2006 года № 200 – ФЗ «Лесной кодекс Российской Федерации» (ред. от 29.12.2022г.)
2. Федеральный закон от 4 декабря 2006 года № 201 – ФЗ «О введении в действие Лесного кодекса Российской Федерации» (ред. от 14.07.2022г.)
3. Федеральный закон от 24 июля 2007 года № 217 ФЗ «О внесении изменений в Федеральный закон «О введении в действие Лесного кодекса Российской Федерации» ( ред. от 29.07.2017г.)
4. Распоряжение Правительства Российской Федерации от 23 апреля 2022 года N 999-р "Об утверждении перечня некапитальных строений, сооружений, не связанных с созданием лесной инфраструктуры, для защитных лесов, эксплуатационных лесов, резервных лесов"
5. Распоряжение Правительства Российской Федерации от 30 апреля 2022 N 1084-р "Об утверждении перечня объектов капитального строительства, не связанных с созданием лесной инфраструктуры, для защитных лесов, эксплуатационных лесов, резервных лесов"
6. Распоряжение Правительства РФ от 17 июля 2012 г. № 1283-р «О перечне объектов лесной инфраструктуры для защитных лесов, эксплуатационных лесов и резервных лесов» .
7. Приказ Министерства природных ресурсов и экологии РФ от 16.11.2021г. №864 "Об утверждении Состава проекта освоения лесов, порядка его разработки и внесения в него изменений, требований к формату проекта освоения лесов в форме электронного документа."
8. Приказ Министерства природных ресурсов и экологии РФ (Минприроды России) от 07.07. 2020 г. N 417 г. Москва «Об утверждении Правил использования лесов для осуществления геологического изучения недр, для разведки и добычи полезных ископаемых и Перечня случаев использования лесов для осуществления геологического изучения недр, для разведки и добычи полезных ископаемых без предоставления лесного участка, с установлением или без установления сервитута, публичного сервитута».
9. Приказ Минприроды России от 10.07.2020 N 434 «Об утверждении Правил использования лесов для строительства, реконструкции, эксплуатации линейных объектов и Перечня случаев использования лесов для строительства, реконструкции, эксплуатации линейных объектов без предоставления лесного участка, с установлением или без установления сервитута, публичного сервитута».

10. Приказ Министерства природных ресурсов и экологии РФ (Минприроды России) от 18.08.2014 № 367 (с изменениями на 19 февраля 2019 года) "Об утверждении Перечня лесорастительных зон Российской Федерации и Перечня лесных районов Российской Федерации".
11. Федеральный закон от 14.03.1995 г. № 33-ФЗ «Об особо охраняемых природных территориях» (ред. от 01.05.2022 года).
12. Постановление от 7 октября 2020 года N 1614 «Об утверждении правил пожарной безопасности в лесах».
13. Приказ Министерства природных ресурсов и экологии РФ от 28 марта 2014 года № 161 «Об утверждении видов средств предупреждения и тушения лесных пожаров, норматив обеспеченности данными средствами лиц, использующих леса, норм наличия средств предупреждения и тушения лесных пожаров при использовании лесов» (с изменениями и Приказ Минприроды России от 15.07.2015 года № 321, с изменениями на 16 мая 2018 года).
14. Лесохозяйственный регламент ГКУ «Нурлатское лесничество» приказом Министерства лесного хозяйства Республики Татарстан от 12.02.2019 N 88-осн "Об утверждении лесохозяйственного регламента Нурлатского лесничества" (с изменениями, внесенными приказами утв. приказом Министерства лесного хозяйства РТ от 17 января 2022 г. N 39-осн).
15. Красная книга Республики Татарстан (животные, растения, грибы) обновлено 04.05.2022г.
16. Постановление Правительства РФ от 9 декабря 2020 г. N 2047 "Об утверждении правил санитарной безопасности в лесах"
17. Постановление Правительства РФ от 13 августа 1996 г. N 997 "Об утверждении Требований по предотвращению гибели объектов животного мира при осуществлении производственных процессов, а также при эксплуатации транспортных магистралей, трубопроводов, линий связи и электропередачи"
18. Постановление Правительства РФ от 23.07.2009 N 604 (ред. от 02.09.2020) "О реализации древесины, которая получена при использовании лесов, расположенных на землях лесного фонда, в соответствии со статьями 43 - 46 Лесного кодекса Российской Федерации" (вместе с "Правилами реализации древесины, которая получена при использовании лесов, расположенных на землях лесного фонда, в соответствии со статьями 43 - 46 Лесного кодекса Российской Федерации")

**Срок действия проекта освоения лесов**

Срок действия проекта освоения лесов	18 июля 2072 г.
--------------------------------------	-----------------

Разработчик проекта	ПАО "Татнефть" имени В.Д. Шашина. Адрес: г. Альметьевск Республика Татарстан. Телефон: 8-960-075-36-33, Адрес электронной почты: azatgaripov3399@gmail.com
---------------------	---

(наименование организации, юридический адрес, номер телефона (при наличии), адрес электронной почты (при наличии))

## Сведения о лесном участке

### Перечень предоставленных в аренду, постоянное (бессрочное) пользование, в отношении которых установлен сервитут или публичный сервитут, лесных кварталов, лесотаксационных выделов или их частей

Основанием для передачи лесного участка в аренду ПАО "Татнефть" им. В. Д. Шашина является Распоряжение Министерства лесного хозяйства Республики Татарстан от 07.06.2023 № 236-р.

На основании вышеуказанного документа между Арендатором ПАО "Татнефть" им. В. Д. Шашина и Арендодателем Министерством лесного хозяйства Республики Татарстан заключен договор аренды лесного участка

№ 26/2023/1913 от 09.06.2023 года, в приложении, дающий право на использование лесов для осуществления геологического изучения недр, разведки и добычи полезных ископаемых

Таблица №1

Наименование лесничества, участкового лесничества	Номера лесных кварталов, лесотаксационных выделов, частей выделов	Общая площадь, га
1	2	3
Нурлатское, Вишнево-Полянское	6, 16	0,8228
Нурлатское, Вишнево-Полянское	6, 17	2,2145
Нурлатское, Вишнево-Полянское	6, 18	0,3372
Нурлатское, Вишнево-Полянское	6, 24	0,1024
Нурлатское, Вишнево-Полянское	6, 42	0,0102
Нурлатское, Вишнево-Полянское	7, 1	0,1723
Нурлатское, Вишнево-Полянское	7, 2	0,2766
Нурлатское, Вишнево-Полянское	65, 6	1,7822
Нурлатское, Вишнево-Полянское	65, 9	0,9625
Нурлатское, Вишнево-Полянское	65, 10	0,0510
Нурлатское, Вишнево-Полянское	65, 19	0,2523
Нурлатское, Вишнево-Полянское	65, 21	0,7105
Нурлатское, Вишнево-Полянское	65, 22	1,8052
Нурлатское, Вишнево-Полянское	72, 6	0,0233
Нурлатское, Вишнево-Полянское	72, 8	6,1273
Нурлатское, Вишнево-Полянское	72, 9	2,5829
Нурлатское, Вишнево-Полянское	72, 14	1,8256
Нурлатское, Вишнево-Полянское	72, 17	0,5324
Нурлатское, Вишнево-Полянское	72, 19	0,3102
Нурлатское, Вишнево-Полянское	72, 21	0,1562
Нурлатское, Вишнево-Полянское	73, 1	1,2112
Нурлатское, Вишнево-Полянское	73, 2	0,7081
Нурлатское, Вишнево-Полянское	73, 3	1,1606
Нурлатское, Вишнево-Полянское	73, 4	1,0150
Нурлатское, Вишнево-Полянское	73, 6	0,2914
Нурлатское, Вишнево-Полянское	73, 7	2,6902
Нурлатское, Вишнево-Полянское	73, 8	1,9575
Нурлатское, Вишнево-Полянское	73, 9	0,8587
Нурлатское, Вишнево-Полянское	73, 10	4,6278
Нурлатское, Вишнево-Полянское	73, 11	2,6676
Нурлатское, Вишнево-Полянское	73, 14	0,1354
Нурлатское, Вишнево-Полянское	74, 9	0,6267
Нурлатское, Вишнево-Полянское	75, 1	2,5117
Нурлатское, Вишнево-Полянское	86, 4	3,5156
Нурлатское, Вишнево-Полянское	86, 5	1,0363
Нурлатское, Вишнево-Полянское	86, 6	0,0378
Нурлатское, Вишнево-Полянское	86, 8	0,0402
Нурлатское, Вишнево-Полянское	86, 19	0,1925
Нурлатское, Вишнево-Полянское	86, 20	0,8292
Нурлатское, Вишнево-Полянское	86, 24	1,6018
Нурлатское, Вишнево-Полянское	86, 25	0,4718
Нурлатское, Вишнево-Полянское	86, 26	0,1288
Нурлатское, Вишнево-Полянское	86, 27	0,1860
Нурлатское, Вишнево-Полянское	86, 31	0,0881
Нурлатское, Вишнево-Полянское	86, 32	0,0590
Нурлатское, Вишнево-Полянское	93, 8	0,0847
Нурлатское, Вишнево-Полянское	100, 3	0,2035
Нурлатское, Вишнево-Полянское	100, 4	4,4290
Нурлатское, Вишнево-Полянское	100, 8	0,6081
Нурлатское, Вишнево-Полянское	100, 9	0,0803
Нурлатское, Вишнево-Полянское	100, 11	0,6243
Нурлатское, Вишнево-Полянское	100, 12	2,1587
Нурлатское, Вишнево-Полянское	100, 13	1,9080
Нурлатское, Вишнево-Полянское	100, 18	1,0577
Нурлатское, Вишнево-Полянское	100, 19	0,0167
Нурлатское, Вишнево-Полянское	101, 1	3,9461
Нурлатское, Вишнево-Полянское	104, 4	2,4738



Нурлатское, Вишнево-Полянское	104, 16	0,0325
Нурлатское, Восходское	12, 14	1,8416
Нурлатское, Восходское	12, 18	0,2475
Нурлатское, Восходское	12, 19	0,7508
Нурлатское, Восходское	12, 21	0,0272
Нурлатское, Восходское	13, 20	1,2548
Нурлатское, Восходское	17, 7	0,2843
Нурлатское, Восходское	24, 4	0,9823
Нурлатское, Восходское	24, 5	2,2796
Нурлатское, Восходское	24, 8	0,1700
Нурлатское, Восходское	24, 16	0,0652
Нурлатское, Восходское	25, 4	0,9027
Нурлатское, Восходское	25, 5	0,7697
Нурлатское, Восходское	25, 14	0,4974
Нурлатское, Восходское	26, 2	0,9279
Нурлатское, Восходское	26, 4	0,4322
Нурлатское, Восходское	26, 6	4,2252
Нурлатское, Восходское	26, 9	0,4090
Нурлатское, Восходское	26, 16	0,1981
Нурлатское, Восходское	49, 30	0,0709
Нурлатское, Восходское	49, 31	0,2427
Нурлатское, Восходское	54, 11	2,1613
Нурлатское, Восходское	54, 12	1,0442
Нурлатское, Восходское	54, 13	2,1558
Нурлатское, Восходское	54, 18	0,3015
Нурлатское, Восходское	54, 23	4,5938
Нурлатское, Восходское	55, 7	2,8857
Нурлатское, Восходское	55, 13	2,7101
Нурлатское, Восходское	55, 14	0,3483
Нурлатское, Восходское	58, 13	1,0622
Нурлатское, Восходское	61, 2	1,9379
Нурлатское, Восходское	61, 3	1,2511
Нурлатское, Восходское	61, 5	0,1015
Нурлатское, Восходское	61, 6	2,1195
Нурлатское, Восходское	61, 7	0,5046
Нурлатское, Восходское	61, 9	2,1290
Нурлатское, Восходское	61, 11	0,5590
Нурлатское, Восходское	61, 12	0,1560
Нурлатское, Восходское	61, 21	2,0495
Нурлатское, Восходское	62, 23	0,9330
Нурлатское, Восходское	62, 25	0,0993
Нурлатское, Восходское	62, 26	0,1170
Нурлатское, Восходское	62, 27	0,5045
Нурлатское, Восходское	65, 2	0,1800
Нурлатское, Восходское	65, 24	0,0421
Нурлатское, Восходское	67, 13	0,0847
Нурлатское, Восходское	67, 15	2,0244
Нурлатское, Восходское	67, 17	1,2349
Нурлатское, Восходское	67, 19	1,7916
Нурлатское, Восходское	68, 3	0,1036
Нурлатское, Восходское	68, 4	0,4938
Нурлатское, Восходское	68, 9	0,1449
Нурлатское, Восходское	68, 11	1,1395
Нурлатское, Восходское	68, 12	0,0094
Нурлатское, Восходское	68, 20	0,6060
Нурлатское, Восходское	68, 26	0,0216
Нурлатское, Восходское	68, 27	1,9583
Нурлатское, Восходское	68, 29	1,6217
Нурлатское, Восходское	68, 30	1,8945
Нурлатское, Восходское	68, 31	0,0542
Нурлатское, Восходское	74, 7	0,7108
Нурлатское, Восходское	74, 14	0,4437
Нурлатское, Восходское	74, 17	1,2238
Нурлатское, Восходское	74, 19	0,0742
Нурлатское, Восходское	75, 1	0,9804
Нурлатское, Восходское	75, 3	2,3404
Нурлатское, Восходское	75, 4	0,1111
Нурлатское, Восходское	75, 5	0,7851
Нурлатское, Восходское	75, 6	1,0243
Нурлатское, Восходское	75, 17	0,8159
Нурлатское, Восходское	81, 3	2,5241
Нурлатское, Восходское	81, 7	1,4540

Нурлатское, Восходское	81, 8	2,7411
Нурлатское, Восходское	81, 13	0,2334
Нурлатское, Восходское	82, 2	2,3905
Нурлатское, Восходское	82, 8	3,1907
Нурлатское, Восходское	82, 10	3,6816
Нурлатское, Восходское	82, 13	0,0992
Нурлатское, Восходское	88, 5	3,8213
Нурлатское, Восходское	88, 7	0,2037
Нурлатское, Восходское	88, 8	0,3626
Нурлатское, Восходское	88, 9	1,3090
Нурлатское, Восходское	88, 12	1,6860
Нурлатское, Восходское	88, 13	0,1099
Нурлатское, Восходское	88, 15	2,3205
Нурлатское, Восходское	88, 16	0,5162
Нурлатское, Восходское	88, 17	0,0248
Нурлатское, Восходское	88, 20	0,1021
Нурлатское, Восходское	88, 23	2,1365
Нурлатское, Восходское	88, 25	0,0203
Нурлатское, Восходское	88, 26	0,0058
<b>Всего:</b>		<b>164,4821</b>

Предоставленные в аренду лесные участки расположены на территории Нурлатского муниципального района Республики Татарстан.

В соответствии со ст. 15 Лесного кодекса РФ и Приказом Министерства природных ресурсов и экологии РФ (Минприроды России) от 18.08.2014 года № 367 (ред. от 19.02.2019г.) "Об утверждении Перечня лесорастительных зон и лесных районов Российской Федерации" (Зарегистрировано в Минюсте России 29.09.2014 N 34186) территория лесничества отнесена к лесостепной зоне, лесостепного района европейской части Российской Федерации.

**Распределение площади лесного участка по видам целевого назначения лесов на защитные (по их категориям), эксплуатационные и резервные леса**

Таблица №2

Целевое назначение лесов	Площадь, га	%
1	2	3
Защитные леса	<b>2,1613</b>	<b>1,31</b>
1) леса, расположенные на особо охраняемых природных территориях		
2) леса, расположенные в водоохранных зонах		
3) леса, выполняющие функции защиты природных и иных объектов	<b>2,1613</b>	<b>1,31</b>
4) ценные леса		
5) городские леса		
Резервные леса		
Эксплуатационные леса	<b>162,3208</b>	<b>98,69</b>
<b>Итого лесов</b>	<b>164,4821</b>	<b>100</b>

Тематическая лесная карта

«Распределение площади лесного участка по видам целевого назначения лесов на защитные (по их категориям), эксплуатационные и резервные леса»



Лесничество – Нурлатское лесничество»

Участковое лесничество – Восходское

Масштаб 1 : 10 000

Площадь проектируемого лесного участка 15,9812 га

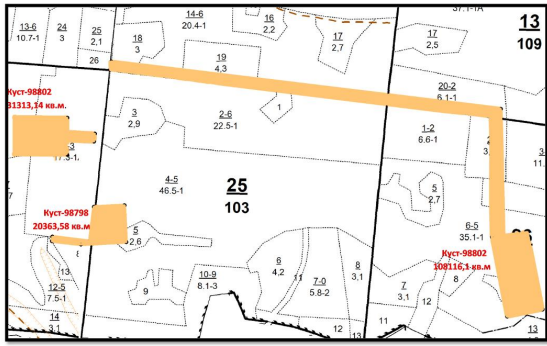

Условные обозначения:

 - Эксплуатационные леса

Тематическая лесная карта

«Распределение площади лесного участка по видам целевого назначения лесов на защитные (по их категориям), эксплуатационные и резервные леса»



Лесничество – Нурлатское лесничество»

Участковое лесничество – Восходское

Масштаб 1 : 10 000

Площадь проектируемого лесного участка 0,2843 га

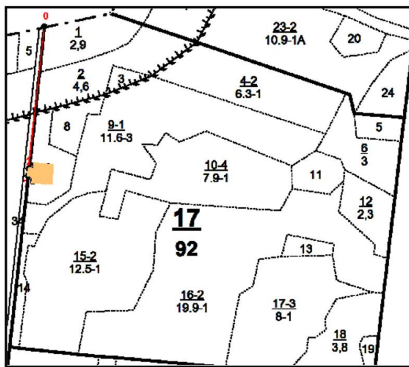

Условные обозначения:

 - Эксплуатационные леса

Тематическая лесная карта

«Распределение площади лесного участка по видам целевого назначения лесов на защитные (по их категориям), эксплуатационные и резервные леса»



Лесничество – Нурлатское лесничество»

Участковое лесничество – Восходское

Масштаб 1 : 10 000

Площадь проектируемого лесного участка 0,3136 га

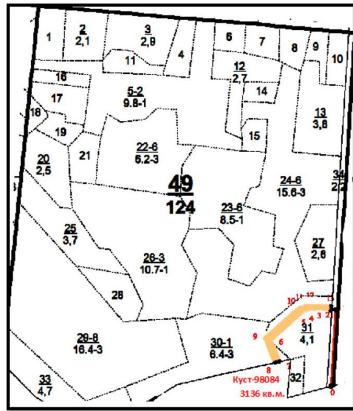

Условные обозначения:

 - Эксплуатационные леса



Тематическая лесная карта

«Распределение площади лесного участка по видам целевого назначения лесов на защитные (по их категориям), эксплуатационные и резервные леса»

Лесничество – Нурлатское лесничество»

Участковое лесничество – Восходское

Масштаб 1 : 10 000

Площадь 10,2566 га

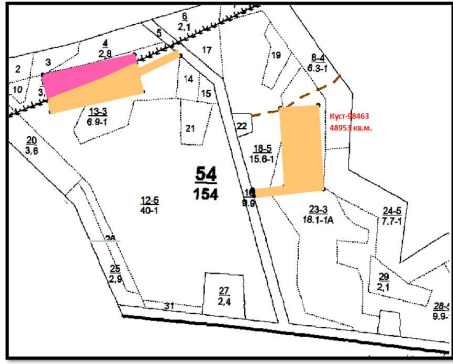

Условные обозначения:

 - Эксплуатационные леса

 - Защитные леса - Защитные полосы лесов вдоль ж/д и автодорог

Тематическая лесная карта



«Распределение площади лесного участка по видам целевого назначения лесов на защитные (по их категориям), эксплуатационные и резервные леса»

Лесничество – Нурлатское лесничество»

Участковое лесничество – Восходское

Масштаб 1 : 10 000

Площадь 5,9441 га (3,05814 га + 2,88536 га)

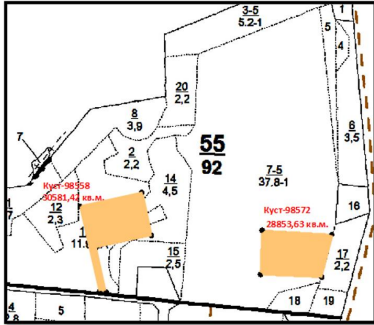

Условные обозначения:

 - Эксплуатационные леса



Тематическая лесная карта



«Распределение площади лесного участка по видам целевого назначения лесов на защитные (по их категориям), эксплуатационные и резервные леса»

Лесничество – Нурлатское лесничество»

Участковое лесничество – Восходское

Масштаб 1 : 10 000

Площадь 1,0622 га

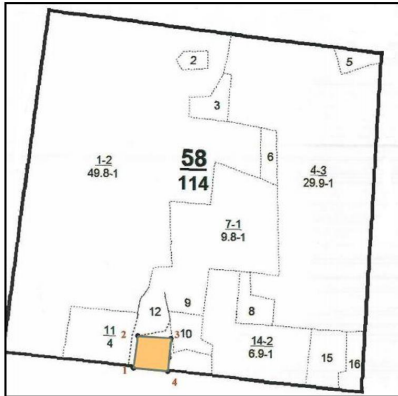

Условные обозначения:

 - Эксплуатационные леса



Тематическая лесная карта

«Распределение площади лесного участка по видам целевого назначения лесов на защитные (по их категориям), эксплуатационные и резервные леса»



Лесничество – Нурлатское лесничество»

Участковое лесничество – Восходское

Масштаб 1 : 10 000

Площадь 2,3054 га

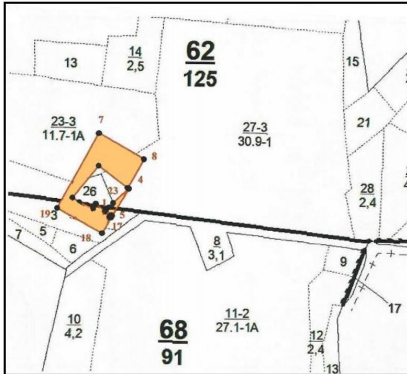

Условные обозначения:

 - Эксплуатационные леса

Тематическая лесная карта

«Распределение площади лесного участка по видам целевого назначения лесов на защитные (по их категориям), эксплуатационные и резервные леса»



Лесничество – Нурлатское лесничество»

Участковое лесничество – Восходское

Масштаб 1 : 10 000

Площадь 0,2221 га

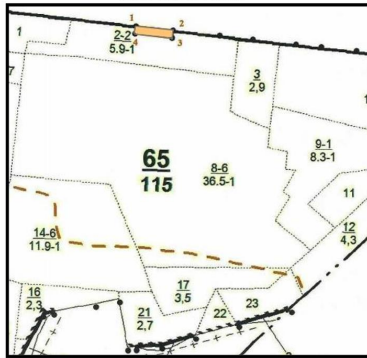

Условные обозначения:

 - Эксплуатационные леса



Тематическая лесная карта

«Распределение площади лесного участка по видам целевого назначения лесов на защитные (по их категориям), эксплуатационные и резервные леса»

Лесничество – Нурлатское лесничество»

Участковое лесничество – Восходское

Масштаб 1 : 10 000

Площади: 5,1356 га ( 1,2349 га, 3,9007 га)

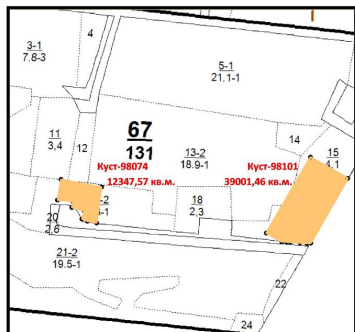

Условные обозначения:

 - Эксплуатационные леса

Тематическая лесная карта

«Распределение площади лесного участка по видам целевого назначения лесов на защитные (по их категориям), эксплуатационные и резервные леса»



Лесничество – Нурлатское лесничество»

Участковое лесничество – Восходское

Масштаб 1 : 10 000

Площадь 7,4501 га

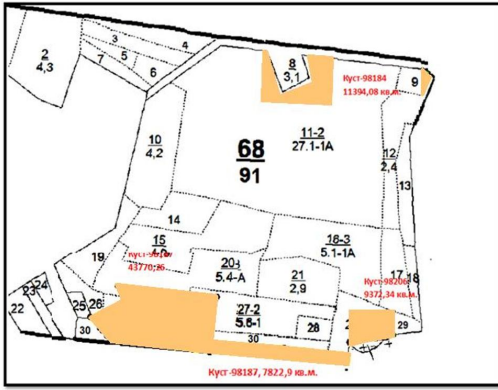

Условные обозначения:

 - Эксплуатационные леса



Тематическая лесная карта



«Распределение площади лесного участка по видам целевого назначения лесов на защитные (по их категориям), эксплуатационные и резервные леса»

Лесничество – Нурлатское лесничество»

Участковое лесничество – Восходское

Масштаб 1 : 10 000

Площадь 5,0768 га

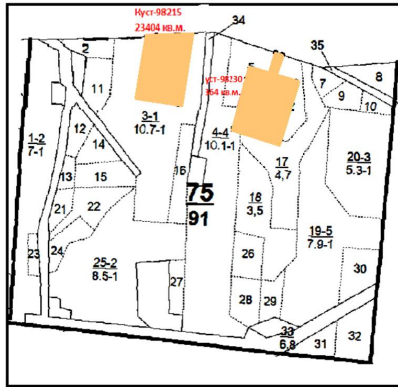

Условные обозначения:

 - Эксплуатационные леса



Тематическая лесная карта

«Распределение площади лесного участка по видам целевого назначения лесов на защитные (по их категориям), эксплуатационные и резервные леса»



Лесничество – Нурлатское лесничество»

Участковое лесничество – Восходское

Масштаб 1 : 10 000

Площадь 6,9526 га

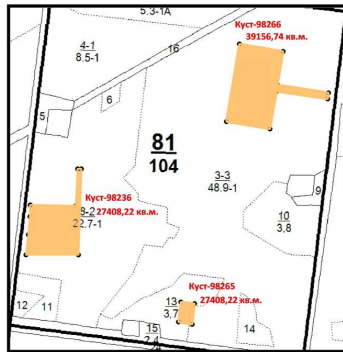

Условные обозначения:

 - Эксплуатационные леса

Тематическая лесная карта

«Распределение площади лесного участка по видам целевого назначения лесов на защитные (по их категориям), эксплуатационные и резервные леса»



Лесничество – Нурлатское лесничество»

Участковое лесничество – Восходское

Масштаб 1 : 10 000

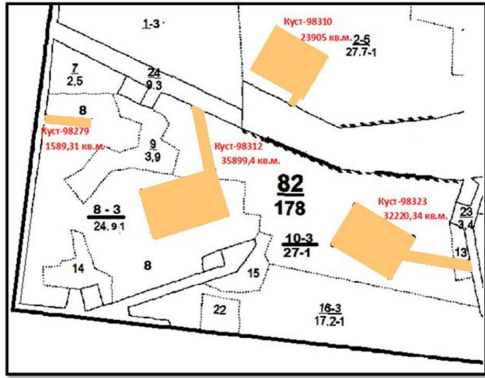

Условные обозначения:

 - Эксплуатационные леса

Тематическая лесная карта

«Распределение площади лесного участка по видам целевого назначения лесов на защитные (по их категориям), эксплуатационные и резервные леса»



Лесничество – Нурлатское лесничество»

Участковое лесничество – Восходское

Масштаб 1 : 10 000

Площадь 12,6187 га

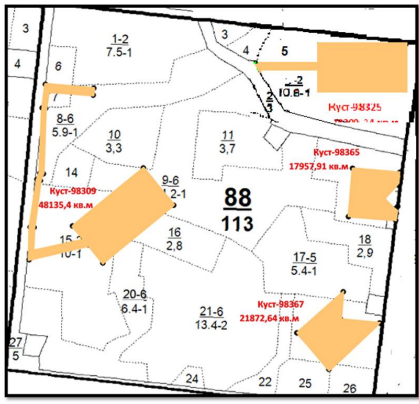

Условные обозначения:

 - Эксплуатационные леса

Тематическая лесная карта



«Распределение площади лесного участка по видам целевого назначения лесов на защитные (по их категориям), эксплуатационные и резервные леса»

Лесничество – Нурлатское лесничество»

Участковое лесничество – Вишнево-Полыньское

Масштаб 1 : 10 000

Площадь 3,9360 га

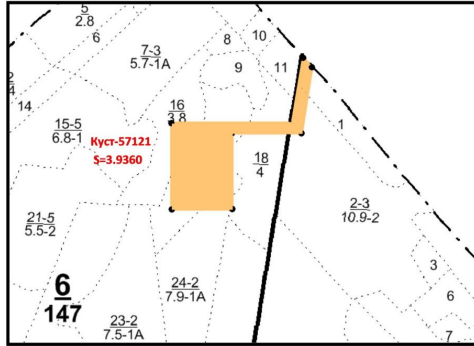

Условные обозначения:

 - Эксплуатационные леса

Тематическая лесная карта

«Распределение площади лесного участка по видам целевого назначения лесов на защитные (по их категориям), эксплуатационные и резервные леса»



Лесничество – Нурлатское лесничество»

Участковое лесничество – Вишнево-Полянское

Масштаб 1 : 10 000

Площадь проектируемого лесного участка 5,3637 га

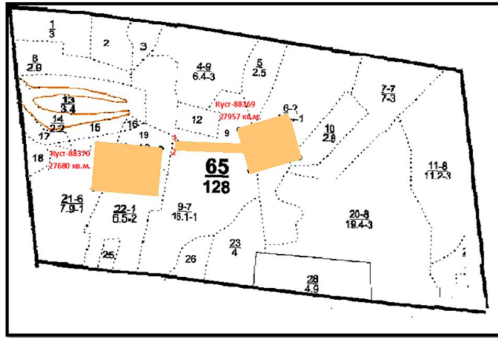

Условные обозначения:

 - Эксплуатационные леса





Хозяйство - Твердолиственное								
Итого Твердолиственное								
Хозяйство - Мяголиственное								
Итого Мяголиственное								
<b>Всего Резервные леса</b>								
Всего на лесном участке								
Хозяйство - Хвойное								
СОСНА	26,3316	50	1	0.7	226,0		4,5	7С1Б1ОС1ЛП+Д+ДН
ЕЛЬ	7,6714	18	2	0.7	48,0		2,7	7Е1ОС1Б1ЛП+С+Д+КЛ
Итого Хвойное	<b>34,0030</b>	<b>48</b>	<b>1</b>	<b>0.7</b>	<b>186,0</b>		<b>3,9</b>	<b>5С2Е1ОС1Б1ЛП</b>
Хозяйство - Твердолиственное								
ДУБ	2,8616	64	3	0.6	161,0	171,0	2,5	5Д2Б2ЛП1ОС
Итого Твердолиственное	<b>2,8616</b>	<b>64</b>	<b>3</b>	<b>0.6</b>	<b>161,0</b>	<b>171,0</b>	<b>2,5</b>	<b>5Д2Б2ЛП1ОС</b>
Хозяйство - Мяголиственное								
БЕРЕЗА	6,6153	38	1	0.7	119,0	192,0	3,1	6Б2ОС1ЛП1ДН+Е+КЛ
ОСИНА	99,5705	35	1	0.7	154,0	227,0	4,4	7ОС2ЛП1Б+Д+ДН+КЛ
ЛИПА	18,9486	51	3	0.7	131,0	176,0	2,6	6ЛП2ОС1ДН1Б+КЛ
ТОПОЛЬ	0,2843	25	2	0.7	190,0		7,6	7Т3ОС
Итого Мяголиственное	<b>125,4187</b>	<b>37</b>	<b>1</b>	<b>0.7</b>	<b>149,0</b>	<b>224,0</b>	<b>4,0</b>	<b>6ОС3ЛП1Б</b>
<b>ВСЕГО</b>	<b>162,2833</b>	<b>40</b>	<b>1</b>	<b>0.7</b>	<b>157,0</b>	<b>222,0</b>	<b>3,9</b>	<b>5ОС3ЛП1С1Б</b>

### Характеристика имеющихся в границах лесного участка особо охраняемых природных территорий и объектов (границы и режим особой охраны), мероприятия по сохранению объектов биоразнообразия

По данным договора аренды лесного участка и государственного лесного реестра ГКУ «Нурлатское лесничество» на территории арендуемого лесного участка имеющихся особо охраняемых природных территорий и объектов, подлежащих сохранению, нет. Планы по их организации, развитию экологических сетей, а также по сохранению объектов биоразнообразия на момент составления проекта освоения лесов не разработаны.

В связи с вышеперечисленным таблица 4 не содержит информации и графы 1, 2, 3, 4 не заполняется.

Таблица №4

Особо охраняемая природная территория и объекты	Расположение особо охраняемых природных территорий и объектов (квартал, выдел, урочище, границы)	Режим особой охраны	Мероприятия по сохранению объектов биоразнообразия
1	2	3	4
-	-	-	-

### Сведения о наличии загрязнения лесов (в том числе нефтяного, радиоактивного)

Документально оформленных сведений о наличии загрязнения лесов (в том числе нефтяного, радиоактивного) по ПАО "Татнефть" на момент разработки проекта освоения лесов не имеется, в связи с этим таблица № 5 в графе 5 (Вид загрязнения (в том числе нефтяное, радиоактивное) нет информации, графа 7 (Количественные показатели загрязнения) показатель -

Таблица №5

Наименование лесничества, участкового лесничества	Номер лесного квартала	Перечень выделов	Площадь, га	Вид загрязнения (в том числе нефтяное, радиоактивное)	Единица измерения (для радионуклидов: плотность загрязнения почвы - кБк/м2; для нефтепродуктов: удельное содержание - г/кг почвы)	Количественные показатели загрязнения
1	2	3	4	5	6	7
Нурлатское, Вишнево-Полянское	6	16	0,8228	-	кБк/м2	-
Нурлатское, Вишнево-Полянское	6	17	2,2145	-	кБк/м2	-
Нурлатское, Вишнево-Полянское	6	18	0,3372	-	кБк/м2	-
Нурлатское, Вишнево-Полянское	6	24	0,1024	-	кБк/м2	-
Нурлатское, Вишнево-Полянское	6	42	0,0102	-	кБк/м2	-
Нурлатское, Вишнево-Полянское	7	1	0,1723	-	кБк/м2	-
Нурлатское, Вишнево-Полянское	7	2	0,2766	-	кБк/м2	-
Нурлатское, Вишнево-Полянское	65	6	1,7822	-	кБк/м2	-
Нурлатское, Вишнево-Полянское	65	9	0,9625	-	кБк/м2	-
Нурлатское, Вишнево-Полянское	65	10	0,0510	-	кБк/м2	-



Нурлатское, Вишнево-Полянское	65	19	0,2523	-	кБк/м2	-
Нурлатское, Вишнево-Полянское	65	21	0,7105	-	кБк/м2	-
Нурлатское, Вишнево-Полянское	65	22	1,8052	-	кБк/м2	-
Нурлатское, Вишнево-Полянское	72	6	0,0233	-	кБк/м2	-
Нурлатское, Вишнево-Полянское	72	8	6,1273	-	кБк/м2	-
Нурлатское, Вишнево-Полянское	72	9	2,5829	-	кБк/м2	-
Нурлатское, Вишнево-Полянское	72	14	1,8256	-	кБк/м2	-
Нурлатское, Вишнево-Полянское	72	17	0,5324	-	кБк/м2	-
Нурлатское, Вишнево-Полянское	72	19	0,3102	-	кБк/м2	-
Нурлатское, Вишнево-Полянское	72	21	0,1562	-	кБк/м2	-
Нурлатское, Вишнево-Полянское	73	1	1,2112	-	кБк/м2	-
Нурлатское, Вишнево-Полянское	73	2	0,7081	-	кБк/м2	-
Нурлатское, Вишнево-Полянское	73	3	1,1606	-	кБк/м2	-
Нурлатское, Вишнево-Полянское	73	4	1,0150	-	кБк/м2	-
Нурлатское, Вишнево-Полянское	73	6	0,2914	-	кБк/м2	-
Нурлатское, Вишнево-Полянское	73	7	2,6902	-	кБк/м2	-
Нурлатское, Вишнево-Полянское	73	8	1,9575	-	кБк/м2	-
Нурлатское, Вишнево-Полянское	73	9	0,8587	-	кБк/м2	-
Нурлатское, Вишнево-Полянское	73	10	4,6278	-	кБк/м2	-
Нурлатское, Вишнево-Полянское	73	11	2,6676	-	кБк/м2	-
Нурлатское, Вишнево-Полянское	73	14	0,1354	-	кБк/м2	-
Нурлатское, Вишнево-Полянское	74	9	0,6267	-	кБк/м2	-
Нурлатское, Вишнево-Полянское	75	1	2,5117	-	кБк/м2	-
Нурлатское, Вишнево-Полянское	86	4	3,5156	-	кБк/м2	-
Нурлатское, Вишнево-Полянское	86	5	1,0363	-	кБк/м2	-
Нурлатское, Вишнево-Полянское	86	6	0,0378	-	кБк/м2	-
Нурлатское, Вишнево-Полянское	86	8	0,0402	-	кБк/м2	-
Нурлатское, Вишнево-Полянское	86	19	0,1925	-	кБк/м2	-
Нурлатское, Вишнево-Полянское	86	20	0,8292	-	кБк/м2	-
Нурлатское, Вишнево-Полянское	86	24	1,6018	-	кБк/м2	-
Нурлатское, Вишнево-Полянское	86	25	0,4718	-	кБк/м2	-
Нурлатское, Вишнево-Полянское	86	26	0,1288	-	кБк/м2	-
Нурлатское, Вишнево-Полянское	86	27	0,1860	-	кБк/м2	-
Нурлатское, Вишнево-Полянское	86	31	0,0881	-	кБк/м2	-
Нурлатское, Вишнево-Полянское	86	32	0,0590	-	кБк/м2	-
Нурлатское, Вишнево-Полянское	93	8	0,0847	-	кБк/м2	-
Нурлатское, Вишнево-Полянское	100	3	0,2035	-	кБк/м2	-
Нурлатское, Вишнево-Полянское	100	4	4,4290	-	кБк/м2	-
Нурлатское, Вишнево-Полянское	100	8	0,6081	-	кБк/м2	-

Нурлатское, Вишнево-Полянское	100	9	0,0803	-	кБк/м2	-
Нурлатское, Вишнево-Полянское	100	11	0,6243	-	кБк/м2	-
Нурлатское, Вишнево-Полянское	100	12	2,1587	-	кБк/м2	-
Нурлатское, Вишнево-Полянское	100	13	1,9080	-	кБк/м2	-
Нурлатское, Вишнево-Полянское	100	18	1,0577	-	кБк/м2	-
Нурлатское, Вишнево-Полянское	100	19	0,0167	-	кБк/м2	-
Нурлатское, Вишнево-Полянское	101	1	3,9461	-	кБк/м2	-
Нурлатское, Вишнево-Полянское	104	4	2,4738	-	кБк/м2	-
Нурлатское, Вишнево-Полянское	104	16	0,0325	-	кБк/м2	-
Нурлатское, Восходское	12	14	1,8416	-	кБк/м2	-
Нурлатское, Восходское	12	18	0,2475	-	кБк/м2	-
Нурлатское, Восходское	12	19	0,7508	-	кБк/м2	-
Нурлатское, Восходское	12	21	0,0272	-	кБк/м2	-
Нурлатское, Восходское	13	20	1,2548	-	кБк/м2	-
Нурлатское, Восходское	17	7	0,2843	-	кБк/м2	-
Нурлатское, Восходское	24	4	0,9823	-	кБк/м2	-
Нурлатское, Восходское	24	5	2,2796	-	кБк/м2	-
Нурлатское, Восходское	24	8	0,1700	-	кБк/м2	-
Нурлатское, Восходское	24	16	0,0652	-	кБк/м2	-
Нурлатское, Восходское	25	4	0,9027	-	кБк/м2	-
Нурлатское, Восходское	25	5	0,7697	-	кБк/м2	-
Нурлатское, Восходское	25	14	0,4974	-	кБк/м2	-
Нурлатское, Восходское	26	2	0,9279	-	кБк/м2	-
Нурлатское, Восходское	26	4	0,4322	-	кБк/м2	-
Нурлатское, Восходское	26	6	4,2252	-	кБк/м2	-
Нурлатское, Восходское	26	9	0,4090	-	кБк/м2	-
Нурлатское, Восходское	26	16	0,1981	-	кБк/м2	-
Нурлатское, Восходское	49	30	0,0709	-	кБк/м2	-
Нурлатское, Восходское	49	31	0,2427	-	кБк/м2	-
Нурлатское, Восходское	54	11	2,1613	-	кБк/м2	-
Нурлатское, Восходское	54	12	1,0442	-	кБк/м2	-
Нурлатское, Восходское	54	13	2,1558	-	кБк/м2	-
Нурлатское, Восходское	54	18	0,3015	-	кБк/м2	-
Нурлатское, Восходское	54	23	4,5938	-	кБк/м2	-
Нурлатское, Восходское	55	7	2,8857	-	кБк/м2	-
Нурлатское, Восходское	55	13	2,7101	-	кБк/м2	-
Нурлатское, Восходское	55	14	0,3483	-	кБк/м2	-
Нурлатское, Восходское	58	13	1,0622	-	кБк/м2	-
Нурлатское, Восходское	61	2	1,9379	-	кБк/м2	-

Нурлатское, Восходское	61	3	1,2511	-	кБк/м2	-
Нурлатское, Восходское	61	5	0,1015	-	кБк/м2	-
Нурлатское, Восходское	61	6	2,1195	-	кБк/м2	-
Нурлатское, Восходское	61	7	0,5046	-	кБк/м2	-
Нурлатское, Восходское	61	9	2,1290	-	кБк/м2	-
Нурлатское, Восходское	61	11	0,5590	-	кБк/м2	-
Нурлатское, Восходское	61	12	0,1560	-	кБк/м2	-
Нурлатское, Восходское	61	21	2,0495	-	кБк/м2	-
Нурлатское, Восходское	62	23	0,9330	-	кБк/м2	-
Нурлатское, Восходское	62	25	0,0993	-	кБк/м2	-
Нурлатское, Восходское	62	26	0,1170	-	кБк/м2	-
Нурлатское, Восходское	62	27	0,5045	-	кБк/м2	-
Нурлатское, Восходское	65	2	0,1800	-	кБк/м2	-
Нурлатское, Восходское	65	24	0,0421	-	кБк/м2	-
Нурлатское, Восходское	67	13	0,0847	-	кБк/м2	-
Нурлатское, Восходское	67	15	2,0244	-	кБк/м2	-
Нурлатское, Восходское	67	17	1,2349	-	кБк/м2	-
Нурлатское, Восходское	67	19	1,7916	-	кБк/м2	-
Нурлатское, Восходское	68	3	0,1036	-	кБк/м2	-
Нурлатское, Восходское	68	4	0,4938	-	кБк/м2	-
Нурлатское, Восходское	68	9	0,1449	-	кБк/м2	-
Нурлатское, Восходское	68	11	1,1395	-	кБк/м2	-
Нурлатское, Восходское	68	12	0,0094	-	кБк/м2	-
Нурлатское, Восходское	68	20	0,6060	-	кБк/м2	-
Нурлатское, Восходское	68	26	0,0216	-	кБк/м2	-
Нурлатское, Восходское	68	27	1,9583	-	кБк/м2	-
Нурлатское, Восходское	68	29	1,6217	-	кБк/м2	-
Нурлатское, Восходское	68	30	1,8945	-	кБк/м2	-
Нурлатское, Восходское	68	31	0,0542	-	кБк/м2	-
Нурлатское, Восходское	74	7	0,7108	-	кБк/м2	-
Нурлатское, Восходское	74	14	0,4437	-	кБк/м2	-
Нурлатское, Восходское	74	17	1,2238	-	кБк/м2	-
Нурлатское, Восходское	74	19	0,0742	-	кБк/м2	-
Нурлатское, Восходское	75	1	0,9804	-	кБк/м2	-
Нурлатское, Восходское	75	3	2,3404	-	кБк/м2	-
Нурлатское, Восходское	75	4	0,1111	-	кБк/м2	-
Нурлатское, Восходское	75	5	0,7851	-	кБк/м2	-
Нурлатское, Восходское	75	6	1,0243	-	кБк/м2	-
Нурлатское, Восходское	75	17	0,8159	-	кБк/м2	-

Нурлатское, Восходское	81	3	2,5241	-	кБк/м2	-
Нурлатское, Восходское	81	7	1,4540	-	кБк/м2	-
Нурлатское, Восходское	81	8	2,7411	-	кБк/м2	-
Нурлатское, Восходское	81	13	0,2334	-	кБк/м2	-
Нурлатское, Восходское	82	2	2,3905	-	кБк/м2	-
Нурлатское, Восходское	82	8	3,1907	-	кБк/м2	-
Нурлатское, Восходское	82	10	3,6816	-	кБк/м2	-
Нурлатское, Восходское	82	13	0,0992	-	кБк/м2	-
Нурлатское, Восходское	88	5	3,8213	-	кБк/м2	-
Нурлатское, Восходское	88	7	0,2037	-	кБк/м2	-
Нурлатское, Восходское	88	8	0,3626	-	кБк/м2	-
Нурлатское, Восходское	88	9	1,3090	-	кБк/м2	-
Нурлатское, Восходское	88	12	1,6860	-	кБк/м2	-
Нурлатское, Восходское	88	13	0,1099	-	кБк/м2	-
Нурлатское, Восходское	88	15	2,3205	-	кБк/м2	-
Нурлатское, Восходское	88	16	0,5162	-	кБк/м2	-
Нурлатское, Восходское	88	17	0,0248	-	кБк/м2	-
Нурлатское, Восходское	88	20	0,1021	-	кБк/м2	-
Нурлатское, Восходское	88	23	2,1365	-	кБк/м2	-
Нурлатское, Восходское	88	25	0,0203	-	кБк/м2	-
Нурлатское, Восходское	88	26	0,0058	-	кБк/м2	-

**Сведения о наличии мест обитания редких и находящихся под угрозой исчезновения видов животных и мест произрастания редких и находящихся под угрозой исчезновения видов деревьев, кустарников, лиан и иных лесных растений**

Согласно статье 59 Лесного кодекса РФ «Охрана редких и находящихся под угрозой исчезновения видов деревьев, кустарников, лиан, иных лесных растений», в целях сохранения редких и находящихся под угрозой исчезновения видов деревьев, кустарников, лиан, иных лесных растений, занесенных в Красную книгу Российской Федерации или красные книги субъектов Российской Федерации, может запрещаться осуществление деятельности, негативное воздействие которой приведет или может привести к сокращению численности таких

растений и (или) ухудшению среды их обитания, либо могут устанавливаться ограничения осуществления этой деятельности.

При выявлении лесной растительности, занесенных в Красную книгу Республики Татарстан на арендуемом лесном участке редких и находящихся под угрозой исчезновения видов деревьев, кустарников, лиан и иных лесных растений не обнаружено, в связи с чем, графы: 5,

6, 7 ниже таблицы № 6 не содержат информации.

Таблица №6

Наименование лесничества, участкового лесничества	Номер лесного квартала	Перечень выделов	Площадь, га	Вид, порода	Установленные ограничения	Основание для охраны
1	2	3	4	5	6	7
Нурлатское, Вишнево-Полянское	6	16	0,8228	-	-	-
Нурлатское, Вишнево-Полянское	6	17	2,2145	-	-	-
Нурлатское, Вишнево-Полянское	6	18	0,3372	-	-	-
Нурлатское, Вишнево-Полянское	6	24	0,1024	-	-	-
Нурлатское, Вишнево-Полянское	6	42	0,0102	-	-	-
Нурлатское, Вишнево-Полянское	7	1	0,1723	-	-	-

Нурлатское, Вишнево-Полянское	7	2	0,2766	-	-	-
Нурлатское, Вишнево-Полянское	65	6	1,7822	-	-	-
Нурлатское, Вишнево-Полянское	65	9	0,9625	-	-	-
Нурлатское, Вишнево-Полянское	65	10	0,0510	-	-	-
Нурлатское, Вишнево-Полянское	65	19	0,2523	-	-	-
Нурлатское, Вишнево-Полянское	65	21	0,7105	-	-	-
Нурлатское, Вишнево-Полянское	65	22	1,8052	-	-	-
Нурлатское, Вишнево-Полянское	72	6	0,0233	-	-	-
Нурлатское, Вишнево-Полянское	72	8	6,1273	-	-	-
Нурлатское, Вишнево-Полянское	72	9	2,5829	-	-	-
Нурлатское, Вишнево-Полянское	72	14	1,8256	-	-	-
Нурлатское, Вишнево-Полянское	72	17	0,5324	-	-	-
Нурлатское, Вишнево-Полянское	72	19	0,3102	-	-	-
Нурлатское, Вишнево-Полянское	72	21	0,1562	-	-	-
Нурлатское, Вишнево-Полянское	73	1	1,2112	-	-	-
Нурлатское, Вишнево-Полянское	73	2	0,7081	-	-	-
Нурлатское, Вишнево-Полянское	73	3	1,1606	-	-	-
Нурлатское, Вишнево-Полянское	73	4	1,0150	-	-	-
Нурлатское, Вишнево-Полянское	73	6	0,2914	-	-	-
Нурлатское, Вишнево-Полянское	73	7	2,6902	-	-	-
Нурлатское, Вишнево-Полянское	73	8	1,9575	-	-	-
Нурлатское, Вишнево-Полянское	73	9	0,8587	-	-	-
Нурлатское, Вишнево-Полянское	73	10	4,6278	-	-	-
Нурлатское, Вишнево-Полянское	73	11	2,6676	-	-	-
Нурлатское, Вишнево-Полянское	73	14	0,1354	-	-	-
Нурлатское, Вишнево-Полянское	74	9	0,6267	-	-	-
Нурлатское, Вишнево-Полянское	75	1	2,5117	-	-	-
Нурлатское, Вишнево-Полянское	86	4	3,5156	-	-	-
Нурлатское, Вишнево-Полянское	86	5	1,0363	-	-	-
Нурлатское, Вишнево-Полянское	86	6	0,0378	-	-	-
Нурлатское, Вишнево-Полянское	86	8	0,0402	-	-	-
Нурлатское, Вишнево-Полянское	86	19	0,1925	-	-	-
Нурлатское, Вишнево-Полянское	86	20	0,8292	-	-	-
Нурлатское, Вишнево-Полянское	86	24	1,6018	-	-	-
Нурлатское, Вишнево-Полянское	86	25	0,4718	-	-	-
Нурлатское, Вишнево-Полянское	86	26	0,1288	-	-	-
Нурлатское, Вишнево-Полянское	86	27	0,1860	-	-	-
Нурлатское, Вишнево-Полянское	86	31	0,0881	-	-	-
Нурлатское, Вишнево-Полянское	86	32	0,0590	-	-	-

Нурлатское, Вишнево-Полянское	93	8	0,0847	-	-	-
Нурлатское, Вишнево-Полянское	100	3	0,2035	-	-	-
Нурлатское, Вишнево-Полянское	100	4	4,4290	-	-	-
Нурлатское, Вишнево-Полянское	100	8	0,6081	-	-	-
Нурлатское, Вишнево-Полянское	100	9	0,0803	-	-	-
Нурлатское, Вишнево-Полянское	100	11	0,6243	-	-	-
Нурлатское, Вишнево-Полянское	100	12	2,1587	-	-	-
Нурлатское, Вишнево-Полянское	100	13	1,9080	-	-	-
Нурлатское, Вишнево-Полянское	100	18	1,0577	-	-	-
Нурлатское, Вишнево-Полянское	100	19	0,0167	-	-	-
Нурлатское, Вишнево-Полянское	101	1	3,9461	-	-	-
Нурлатское, Вишнево-Полянское	104	4	2,4738	-	-	-
Нурлатское, Вишнево-Полянское	104	16	0,0325	-	-	-
Нурлатское, Восходское	12	14	1,8416	-	-	-
Нурлатское, Восходское	12	18	0,2475	-	-	-
Нурлатское, Восходское	12	19	0,7508	-	-	-
Нурлатское, Восходское	12	21	0,0272	-	-	-
Нурлатское, Восходское	13	20	1,2548	-	-	-
Нурлатское, Восходское	17	7	0,2843	-	-	-
Нурлатское, Восходское	24	4	0,9823	-	-	-
Нурлатское, Восходское	24	5	2,2796	-	-	-
Нурлатское, Восходское	24	8	0,1700	-	-	-
Нурлатское, Восходское	24	16	0,0652	-	-	-
Нурлатское, Восходское	25	4	0,9027	-	-	-
Нурлатское, Восходское	25	5	0,7697	-	-	-
Нурлатское, Восходское	25	14	0,4974	-	-	-
Нурлатское, Восходское	26	2	0,9279	-	-	-
Нурлатское, Восходское	26	4	0,4322	-	-	-
Нурлатское, Восходское	26	6	4,2252	-	-	-
Нурлатское, Восходское	26	9	0,4090	-	-	-
Нурлатское, Восходское	26	16	0,1981	-	-	-
Нурлатское, Восходское	49	30	0,0709	-	-	-
Нурлатское, Восходское	49	31	0,2427	-	-	-
Нурлатское, Восходское	54	11	2,1613	-	-	-
Нурлатское, Восходское	54	12	1,0442	-	-	-
Нурлатское, Восходское	54	13	2,1558	-	-	-
Нурлатское, Восходское	54	18	0,3015	-	-	-
Нурлатское, Восходское	54	23	4,5938	-	-	-
Нурлатское, Восходское	55	7	2,8857	-	-	-
Нурлатское, Восходское	55	13	2,7101	-	-	-
Нурлатское, Восходское	55	14	0,3483	-	-	-
Нурлатское, Восходское	58	13	1,0622	-	-	-
Нурлатское, Восходское	61	2	1,9379	-	-	-
Нурлатское, Восходское	61	3	1,2511	-	-	-
Нурлатское, Восходское	61	5	0,1015	-	-	-
Нурлатское, Восходское	61	6	2,1195	-	-	-
Нурлатское, Восходское	61	7	0,5046	-	-	-
Нурлатское, Восходское	61	9	2,1290	-	-	-
Нурлатское, Восходское	61	11	0,5590	-	-	-
Нурлатское, Восходское	61	12	0,1560	-	-	-
Нурлатское, Восходское	61	21	2,0495	-	-	-
Нурлатское, Восходское	62	23	0,9330	-	-	-
Нурлатское, Восходское	62	25	0,0993	-	-	-
Нурлатское, Восходское	62	26	0,1170	-	-	-
Нурлатское, Восходское	62	27	0,5045	-	-	-
Нурлатское, Восходское	65	2	0,1800	-	-	-
Нурлатское, Восходское	65	24	0,0421	-	-	-
Нурлатское, Восходское	67	13	0,0847	-	-	-
Нурлатское, Восходское	67	15	2,0244	-	-	-
Нурлатское, Восходское	67	17	1,2349	-	-	-
Нурлатское, Восходское	67	19	1,7916	-	-	-

Нурлатское, Восходское	68	3	0,1036	-	-	-
Нурлатское, Восходское	68	4	0,4938	-	-	-
Нурлатское, Восходское	68	9	0,1449	-	-	-
Нурлатское, Восходское	68	11	1,1395	-	-	-
Нурлатское, Восходское	68	12	0,0094	-	-	-
Нурлатское, Восходское	68	20	0,6060	-	-	-
Нурлатское, Восходское	68	26	0,0216	-	-	-
Нурлатское, Восходское	68	27	1,9583	-	-	-
Нурлатское, Восходское	68	29	1,6217	-	-	-
Нурлатское, Восходское	68	30	1,8945	-	-	-
Нурлатское, Восходское	68	31	0,0542	-	-	-
Нурлатское, Восходское	74	7	0,7108	-	-	-
Нурлатское, Восходское	74	14	0,4437	-	-	-
Нурлатское, Восходское	74	17	1,2238	-	-	-
Нурлатское, Восходское	74	19	0,0742	-	-	-
Нурлатское, Восходское	75	1	0,9804	-	-	-
Нурлатское, Восходское	75	3	2,3404	-	-	-
Нурлатское, Восходское	75	4	0,1111	-	-	-
Нурлатское, Восходское	75	5	0,7851	-	-	-
Нурлатское, Восходское	75	6	1,0243	-	-	-
Нурлатское, Восходское	75	17	0,8159	-	-	-
Нурлатское, Восходское	81	3	2,5241	-	-	-
Нурлатское, Восходское	81	7	1,4540	-	-	-
Нурлатское, Восходское	81	8	2,7411	-	-	-
Нурлатское, Восходское	81	13	0,2334	-	-	-
Нурлатское, Восходское	82	2	2,3905	-	-	-
Нурлатское, Восходское	82	8	3,1907	-	-	-
Нурлатское, Восходское	82	10	3,6816	-	-	-
Нурлатское, Восходское	82	13	0,0992	-	-	-
Нурлатское, Восходское	88	5	3,8213	-	-	-
Нурлатское, Восходское	88	7	0,2037	-	-	-
Нурлатское, Восходское	88	8	0,3626	-	-	-
Нурлатское, Восходское	88	9	1,3090	-	-	-
Нурлатское, Восходское	88	12	1,6860	-	-	-
Нурлатское, Восходское	88	13	0,1099	-	-	-
Нурлатское, Восходское	88	15	2,3205	-	-	-
Нурлатское, Восходское	88	16	0,5162	-	-	-
Нурлатское, Восходское	88	17	0,0248	-	-	-
Нурлатское, Восходское	88	20	0,1021	-	-	-
Нурлатское, Восходское	88	23	2,1365	-	-	-
Нурлатское, Восходское	88	25	0,0203	-	-	-
Нурлатское, Восходское	88	26	0,0058	-	-	-

### Сведения о материалах специальных изысканий, исследований или иных специальных обследований (при наличии)

В ПАО "Татнефть" сведений о материалах специальных изысканий, исследований или иных специальных обследований не имеется, в связи с этим таблица № 7 не заполняется.

Таблица №7

Материалы специальных изысканий, исследований или иных специальных обследований	Реквизиты
1	2
-	-

Год последнего лесоустройства в части таксации лесничества, лесного участка: 2014

### Сведения об обременениях лесного участка

Обременение лесного участка понимается как ограничение права собственности, а так же других прав на использование лесного участка. Основаниями для государственной регистрации наличия, возникновения, прекращения, перехода, ограничения (обременения) прав на лесной участок и сделок с ним являются:

акты, изданные органами государственной власти или органами местного самоуправления в рамках их компетенции и в порядке, который установлен законодательством;

договоры и другие сделки в отношении лесного участка, совершенные в соответствии с законодательством;

иные акты передачи прав на лесной участок и сделок с ним в соответствии с законодательством;

иные документы, которые в соответствии с законодательством Российской Федерации подтверждают наличие, возникновение, прекращение, переход, ограничение (обременение) прав.

Согласно статье 11 Лесного кодекса граждане имеют право свободно и бесплатно бывать в лесах и для собственных нужд осуществлять заготовку и сбор дикорастущих плодов, ягод, орехов, грибов, других пригодных для употребления в пищу лесных ресурсов (пищевых лесных

ресурсов), а также недревесных лесных ресурсов, при условии, что они не занесены в Красную книгу или признаны наркотическими средствами.

Пребывание граждан в лесах может быть ограничено в целях обеспечения:

- 1) пожарной безопасности и санитарной безопасности в лесах;
- 2) безопасности граждан при выполнении работ.

Запрещение или ограничение пребывания граждан в лесах по основаниям, не предусмотренным статьей 11 Лесного кодекса, не допускается.

В соответствии с гражданским законодательством Российской Федерации, участок может быть обременен частным сервитутом по договору или решению суда

Таблица №8

Вид обременения лесного участка (части лесного участка)	Границы, площадь, га
1	2
На момент составления проекта освоения лесов имеется договор аренды лесного участка : договор аренды лесного участка № 26/2023/1913 от 09.06.2023 года для осуществления геологического изучения недр, разведки и добычи полезных ископаемых.	164,4821 га

## Создание и эксплуатация лесной инфраструктуры

### Характеристика существующих и проектируемых объектов лесной инфраструктуры на лесном участке

Таблица №9

Наименование объекта	Лесничество, участковое лесничество	N квартала	N выдела	Площадь объекта, м2	Протяженность объекта, м	Характеристика объекта	Проектируемые мероприятия
1	2	3	4	5	6	7	8
Квартальная просека	Нурлатское, Вишнево-Полянское	6	42	102,00	162	Ширина 0,63 м просека восточная	Эксплуатация объекта
Квартальная просека	Нурлатское, Вишнево-Полянское	72	21	1 562,00	391	Ширина 4,0 м просека	Эксплуатация объекта
Квартальная просека	Нурлатское, Вишнево-Полянское	73	14	1 354,00	339	Ширина 4,0 м просека	Эксплуатация объекта
Квартальная просека	Нурлатское, Вишнево-Полянское	86	31	881,00	220	Ширина 4,0 м просека	Эксплуатация объекта
Квартальная просека	Нурлатское, Вишнево-Полянское	86	32	590,00	148	Ширина 4,0 м просека	Эксплуатация объекта
Квартальная просека	Нурлатское, Вишнево-Полянское	100	19	167,00	42	Ширина 4,0 м просека	Эксплуатация объекта
Квартальная просека	Нурлатское, Вишнево-Полянское	104	16	325,00	81	Ширина 4,0 м просека	Эксплуатация объекта
Квартальная просека	Нурлатское, Восходское	12	21	272,00	68	Ширина 4,0 м просека	Эксплуатация объекта
Квартальная просека	Нурлатское, Восходское	24	16	652,00	163	Ширина 4,0 м просека	Эксплуатация объекта
Квартальная просека	Нурлатское, Восходское	25	14	4 974,00	1 244	Ширина 4,0 м просека	Эксплуатация объекта
Квартальная просека	Нурлатское, Восходское	26	16	1 981,00	495	Ширина 4,0 м просека	Эксплуатация объекта
Квартальная просека	Нурлатское, Восходское	65	24	421,00	105	Ширина 4,0 м просека	Эксплуатация объекта
Квартальная просека	Нурлатское, Восходское	68	31	542,00	136	Ширина 4,0 м просека	Эксплуатация объекта
Квартальная просека	Нурлатское, Восходское	74	19	742,00	186	Ширина 4,0 м просека	Эксплуатация объекта
Лесохозяйственный, лесоустроительный знак, информационный щит, аншлаг	Нурлатское, Вишнево-Полянское	7	1			Щит (из материала: ПВХ, поликарбонат, оцинкованная сталь, дерево) размер не менее 1,0м x 1,0 м (Точечный объект)	Установка, ремонт или реконструкция аншлага в количестве 1 ед.
Лесохозяйственный, лесоустроительный знак, информационный щит, аншлаг	Нурлатское, Вишнево-Полянское	65	9			Щит (из материала: ПВХ, поликарбонат, оцинкованная сталь, дерево) размер не менее 1,0м x 1,0 м (Точечный объект)	Установка, ремонт или реконструкция аншлага в количестве 1 ед.
Лесохозяйственный, лесоустроительный знак, информационный щит, аншлаг	Нурлатское, Вишнево-Полянское	72	8			Щит (из материала: ПВХ, поликарбонат, оцинкованная сталь, дерево) размер не менее 1,0м x 1,0 м (Точечный объект)	Установка, ремонт или реконструкция аншлага в количестве 1 ед.
Лесохозяйственный, лесоустроительный знак, информационный щит, аншлаг	Нурлатское, Вишнево-Полянское	73	3			Щит (из материала: ПВХ, поликарбонат, оцинкованная сталь, дерево) размер не менее 1,0м x 1,0 м (Точечный объект)	Установка, ремонт или реконструкция аншлага в количестве 1 ед.
Лесохозяйственный, лесоустроительный знак, информационный щит, аншлаг	Нурлатское, Вишнево-Полянское	75	1			Щит (из материала: ПВХ, поликарбонат, оцинкованная сталь, дерево) размер не менее 1,0м x 1,0 м (Точечный объект)	Установка, ремонт или реконструкция аншлага в количестве 1 ед.







Лесохозяйственный, лесоустроительный знак, информационный щит, аншлаг	Нурлатское						ИТОГО Установка, ремонт или реконструкция аншлагов в количестве 35 ед.
--	------------	--	--	--	--	--	--

Тематическая лесная карта  
«Пространственное размещение существующих и проектируемых объектов  
лесной инфраструктуры на лесном участке»



Лесничество «Нурлатское лесничество»

Участковое лесничество –Вишнево-Полянское

Масштаб 1 : 10 000

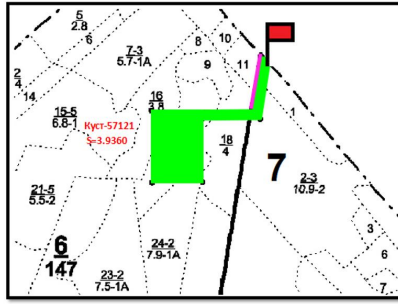

Условные обозначения:

 - Арендный лесной участок

Проектируемые объекты:

 Лесохозяйственный, лесоустроительный знак, информационный пикет, аншлак (противопожарный аншлак)

Существующие объекты:

 Квартальная просека

Тематическая лесная карта  
«Пространственное размещение существующих и проектируемых объектов  
лесной инфраструктуры на лесном участке»



Лесничество «Нурлатское лесничество»

Участковое лесничество –Вишнево-Полянское

Масштаб 1 : 10 000

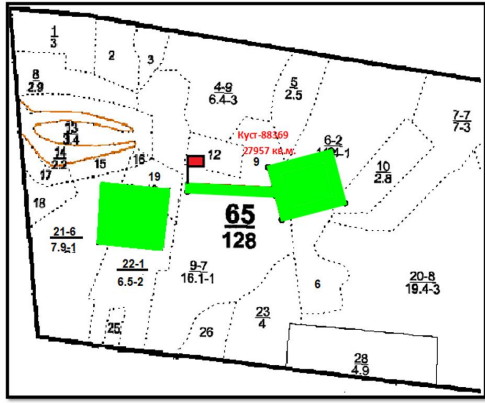

Условные обозначения:

 - Арендный лесной участок

Проектируемые объекты:

 Лесохозяйственный, лесоустроительный знак, информационный щит, аншлаг (противопожарный аншлаг)

Существующие объекты: НЕТ

Тематическая лесная карта  
«Пространственное размещение существующих и проектируемых объектов  
лесной инфраструктуры на лесном участке»

Лесничество «Нурлатское лесничество»  
Участковое лесничество – Вишнево-Полянское  
Масштаб 1 : 10 000

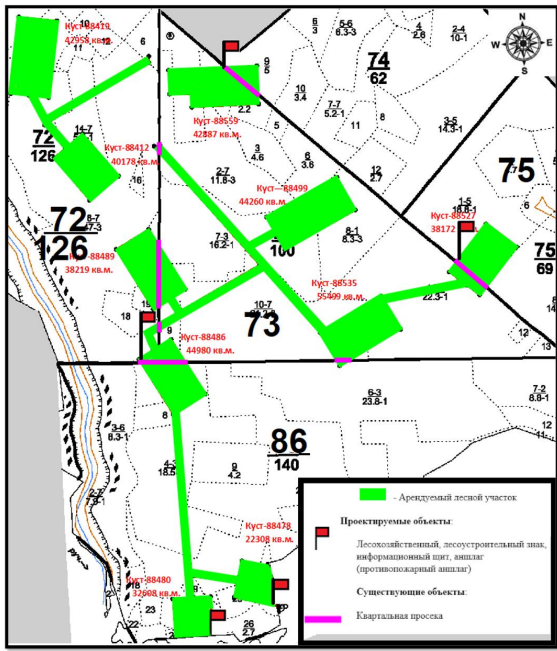

Тематическая лесная карта

«Пространственное размещение существующих и проектируемых объектов лесной инфраструктуры на лесном участке»

Лесничество «Нурлатское лесничество»  
Участковое лесничество – Вишнево-Полянское  
Масштаб 1 : 10 000

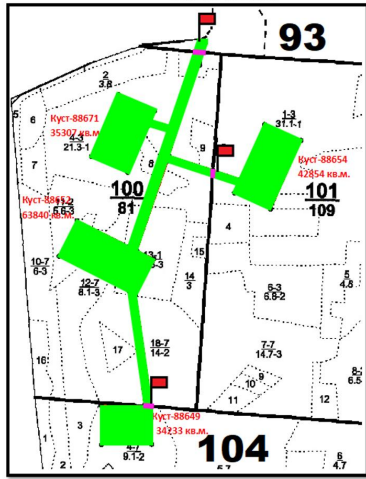

Условные обозначения:

 - Арендный лесной участок

Проектируемые объекты:

 Лесохозяйственный, лесоустроительный знак, информационный щит, аншлаги (противопожарный аншлаг)

Существующие объекты:

 Квартальная просека





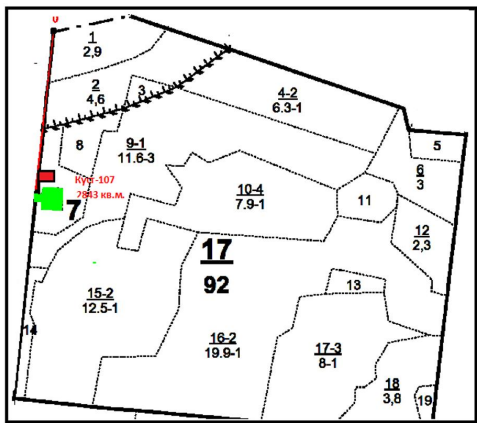

Тематическая лесная карта  
«Пространственное размещение существующих и проектируемых объектов  
лесной инфраструктуры на лесном участке»  
Лесничество «Нурлатское лесничество»  
Участковое лесничество – Восходское  
Масштаб 1 : 10.000



Условные обозначения:

-  - Арендный лесной участок
- Проектируемые объекты:**
  -  Лесохозяйственный, лесоустроительный знак, информационный пикет, аншлаги (противопожарный аншлаги)
- Существующие объекты: НЕТ

Тематическая лесная карта  
«Пространственное размещение существующих и проектируемых объектов  
лесной инфраструктуры на лесном участке»



Лесничество «Нурлатское лесничество»

Участковое лесничество – Всеходское

Масштаб 1 : 10 000

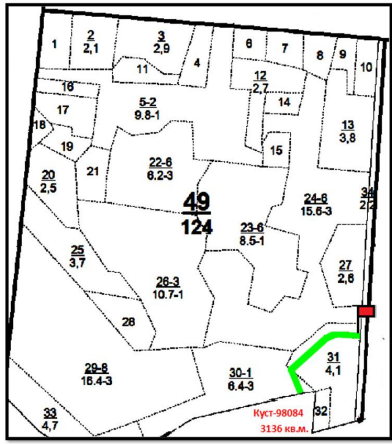

Условные обозначения:

 - Арендный лесной участок

Проектируемые объекты:

 Лесохозяйственный, лесоустроительный знак, информационный щит, аншлаги (противопожарный аншлаг)

Существующие объекты: НЕТ

Тематическая лесная карта

«Пространственное размещение существующих и проектируемых объектов лесной инфраструктуры на лесном участке»



Лесничество «Нурлатское лесничество»  
Участковое лесничество – Восходское

Масштаб 1 : 10 000

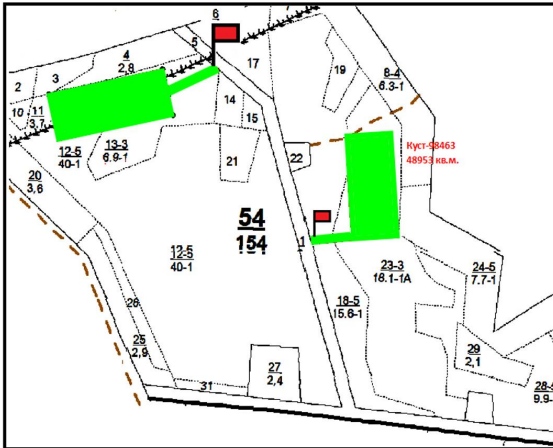

Условные обозначения:

 - Арендный лесной участок

Проектируемые объекты:

 Лесохозяйственный, лесоустроительный знак, информационный шт., аншлаги (противопожарный аншлаг)

Существующие объекты: НЕТ



Тематическая лесная карта  
«Пространственное размещение существующих и проектируемых объектов  
лесной инфраструктуры на лесном участке»



Лесничество «Нурлатское лесничество»

Участковое лесничество – Всеволодское

Масштаб 1 : 10 000

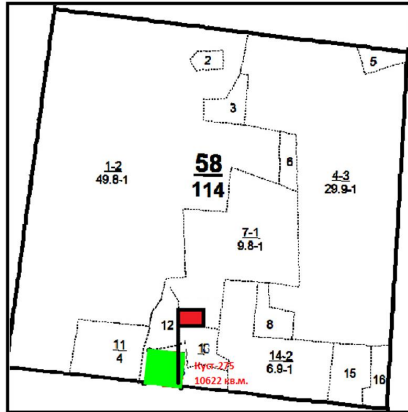

Условные обозначения:

 - Арендный лесной участок

Проектируемые объекты:

 Лесохозяйственный, лесоустроительный знак, информационный щит, аншлаги (противопожарный аншлаг)

Существующие объекты: НЕТ

Тематическая лесная карта  
«Пространственное размещение существующих и проектируемых объектов  
лесной инфраструктуры на лесном участке»



Лесничество «Нурлатское лесничество»

Участковое лесничество – Всеходское

Масштаб 1 : 10 000

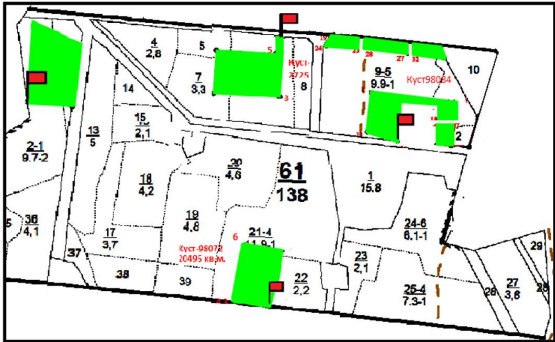

Условные обозначения:

 - Арендный лесной участок

Проектируемые объекты:

 Лесохозяйственный, лесоустроительный знак, информационный щит, аншлаги (противопожарный аншлаг)

Существующие объекты: НЕТ

Тематическая лесная карта  
«Пространственное размещение существующих и проектируемых объектов  
лесной инфраструктуры на лесном участке»



Лесничество «Нугалское лесничество»  
Участковое лесничество –Восходское  
Масштаб 1 : 10 000

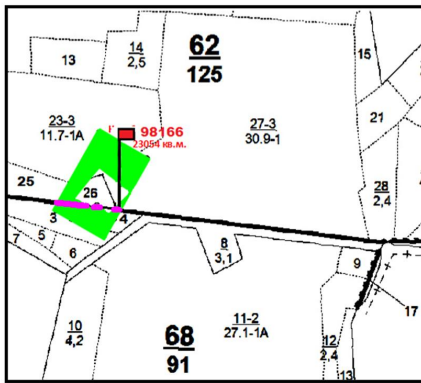

Условные обозначения:

 - Арендный лесной участок

Проектируемые объекты:

 Лесохозяйственный, лесоустроительный знак, информационный щит, аншлаг (противопожарный аншлаг)

Существующие объекты:

 Квартальная просека

Тематическая лесная карта  
«Пространственное размещение существующих и проектируемых объектов  
лесной инфраструктуры на лесном участке»



Лесничество «Нурлатское лесничество»

Участковое лесничество – Всеходское

Масштаб 1 : 10 000

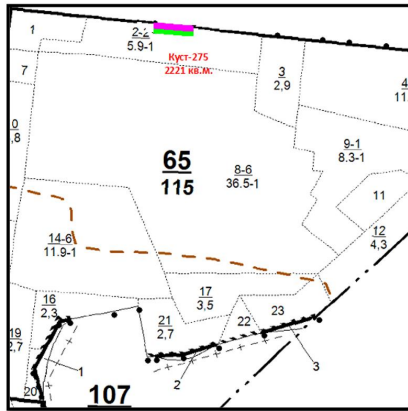

Условные обозначения:

 - Арендный лесной участок

Проектируемые объекты: НЕТ

Существующие объекты:

 Квартальная просека



Тематическая лесная карта  
«Пространственное размещение существующих и проектируемых объектов  
лесной инфраструктуры на лесном участке»



Лесничество «Нурлатское лесничество»

Участковое лесничество – Всеходское

Масштаб 1 : 10 000

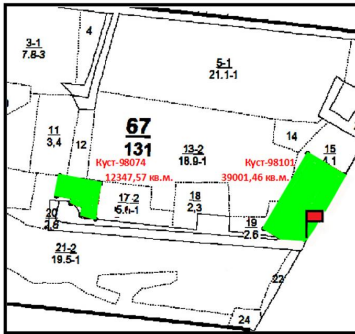

Условные обозначения:

 - Арендный лесной участок

 Проектируемые объекты:  
Лесохозяйственный, лесоустроительный знак, информационный щит,  
аншлаг (противопожарный аншлаг)

Существующие объекты: НЕТ

Тематическая лесная карта  
«Пространственное размещение существующих и проектируемых объектов  
лесной инфраструктуры на лесном участке»



Лесничество «Нурлатское лесничество»

Участковое лесничество – Всеходское

Масштаб 1 : 10 000

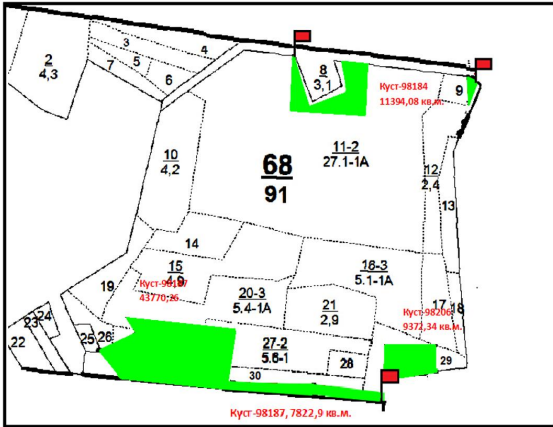

Условные обозначения:

 - Арендный лесной участок

Проектируемые объекты:

 Лесохозяйственный, лесоустроительный знак, информационный щит, аншлаги (противопожарный аншлаг)

Существующие объекты: НЕТ



Тематическая лесная карта  
«Пространственное размещение существующих и проектируемых объектов  
лесной инфраструктуры на лесном участке»



Лесничество «Нурлатское лесничество»

Участковое лесничество – Всехолское

Масштаб 1 : 10 000

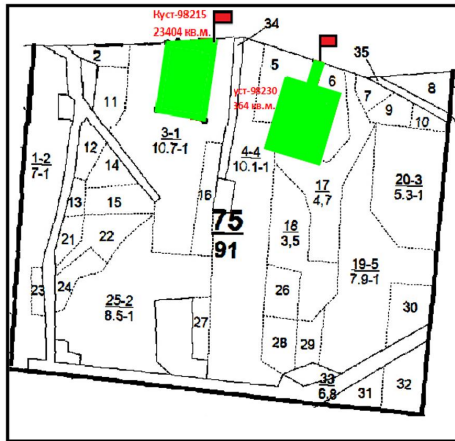

Условные обозначения:

 - Арендный лесной участок

Проектируемые объекты:

 Лесохозяйственный, лесоустроительный знак, информационный щит, аншлаги (противопожарный аншлаг)

Существующие объекты: НЕТ

Тематическая лесная карта

«Пространственное размещение существующих и проектируемых объектов лесной инфраструктуры на лесном участке»



Лесничество «Нурлатское лесничество»

Участковое лесничество – Воеводское

Масштаб 1 : 10.000

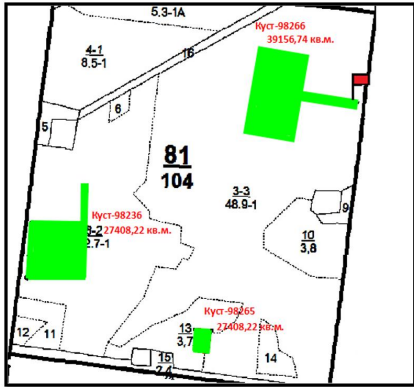

Условные обозначения:

 - Арендный лесной участок

Проектируемые объекты:

 Лесохозяйственный, лесоустроительный знак, информационный щит, аншлаги (противопожарный аншлаги)

Существующие объекты: НЕТ

Тематическая лесная карта  
«Пространственное размещение существующих и проектируемых объектов  
лесной инфраструктуры на лесном участке»



Лесничество «Нурлатское лесничество»

Участковое лесничество – Всеходское

Масштаб 1 : 10 000

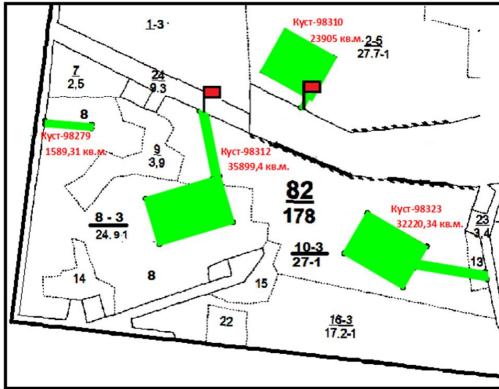

Условные обозначения:

 - Арендный лесной участок

Проектируемые объекты:

 Лесохозяйственный, лесоустроительный знак, информационный шт., аншлаги (противопожарный аншлаги)

Существующие объекты: НЕТ

Тематическая лесная карта

«Пространственное размещение существующих и проектируемых объектов лесной инфраструктуры на лесном участке»



Лесничество «Нурлатское лесничество»

Участковое лесничество – Восходское  
Масштаб 1 : 10 000

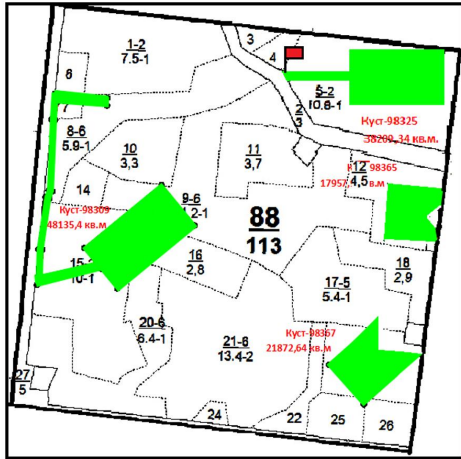

Условные обозначения:

 - Арендный лесной участок

Проектируемые объекты:

 Лесохозяйственный, лесоустроительный знак, информационный щит, аншлаги (противопожарный аншлаг)

Существующие объекты: НЕТ

## Проектируемый объем рубок лесных насаждений, при создании объектов лесной инфраструктуры

Лесохозяйственный, лесоустроительный знак, информационный щит, аншлаг (противопожарный аншлаг) является точечным объектом и площадь относительно арендуемой площади ничтожна, и рубка лесных насаждений производится по договору №26/2023/1913 от 09.06.2023г для целей, не связанных с созданием лесной инфраструктуры на лесном участке, в связи с этим графы 5, 6, 7, 8, 9 не заполняются

Таблица №10

Проектируемые объекты	Лесничество, участковое лесничество	N квартала	N выдела	Площадь объекта, м2	Объем рубок, м3			
					корневой запас	в т.ч. хвойные	ликвидный запас	в т.ч. хвойные
1	2	3	4	5	6	7	8	9
Лесохозяйственный, лесоустроительный знак, информационный щит, аншлаг	Нурлатское, Вишнево-Полянское	7	1					
Лесохозяйственный, лесоустроительный знак, информационный щит, аншлаг	Нурлатское, Вишнево-Полянское	65	9					
Лесохозяйственный, лесоустроительный знак, информационный щит, аншлаг	Нурлатское, Вишнево-Полянское	72	8					
Лесохозяйственный, лесоустроительный знак, информационный щит, аншлаг	Нурлатское, Вишнево-Полянское	73	3					
Лесохозяйственный, лесоустроительный знак, информационный щит, аншлаг	Нурлатское, Вишнево-Полянское	75	1					
Лесохозяйственный, лесоустроительный знак, информационный щит, аншлаг	Нурлатское, Вишнево-Полянское	86	20					
Лесохозяйственный, лесоустроительный знак, информационный щит, аншлаг	Нурлатское, Вишнево-Полянское	86	27					
Лесохозяйственный, лесоустроительный знак, информационный щит, аншлаг	Нурлатское, Вишнево-Полянское	93	8					
Лесохозяйственный, лесоустроительный знак, информационный щит, аншлаг	Нурлатское, Вишнево-Полянское	100	18					
Лесохозяйственный, лесоустроительный знак, информационный щит, аншлаг	Нурлатское, Вишнево-Полянское	101	1					
Лесохозяйственный, лесоустроительный знак, информационный щит, аншлаг	Нурлатское, Восходское	12	18					
Лесохозяйственный, лесоустроительный знак, информационный щит, аншлаг	Нурлатское, Восходское	13	20					
Лесохозяйственный, лесоустроительный знак, информационный щит, аншлаг	Нурлатское, Восходское	17	7					
Лесохозяйственный, лесоустроительный знак, информационный щит, аншлаг	Нурлатское, Восходское	25	4					
Лесохозяйственный, лесоустроительный знак, информационный щит, аншлаг	Нурлатское, Восходское	49	31					
Лесохозяйственный, лесоустроительный знак, информационный щит, аншлаг	Нурлатское, Восходское	54	13					
Лесохозяйственный, лесоустроительный знак, информационный щит, аншлаг	Нурлатское, Восходское	54	18					
Лесохозяйственный, лесоустроительный знак, информационный щит, аншлаг	Нурлатское, Восходское	55	13					
Лесохозяйственный, лесоустроительный знак, информационный щит, аншлаг	Нурлатское, Восходское	58	13					



Лесохозяйственный, лесоустроительный знак, информационный щит, аншлаг	Нурлатское, Восходское	61	2					
Лесохозяйственный, лесоустроительный знак, информационный щит, аншлаг	Нурлатское, Восходское	61	6					
Лесохозяйственный, лесоустроительный знак, информационный щит, аншлаг	Нурлатское, Восходское	61	9					
Лесохозяйственный, лесоустроительный знак, информационный щит, аншлаг	Нурлатское, Восходское	61	21					
Лесохозяйственный, лесоустроительный знак, информационный щит, аншлаг	Нурлатское, Восходское	62	27					
Лесохозяйственный, лесоустроительный знак, информационный щит, аншлаг	Нурлатское, Восходское	67	15					
Лесохозяйственный, лесоустроительный знак, информационный щит, аншлаг	Нурлатское, Восходское	68	9					
Лесохозяйственный, лесоустроительный знак, информационный щит, аншлаг	Нурлатское, Восходское	68	11					
Лесохозяйственный, лесоустроительный знак, информационный щит, аншлаг	Нурлатское, Восходское	68	29					
Лесохозяйственный, лесоустроительный знак, информационный щит, аншлаг	Нурлатское, Восходское	75	1					
Лесохозяйственный, лесоустроительный знак, информационный щит, аншлаг	Нурлатское, Восходское	75	3					
Лесохозяйственный, лесоустроительный знак, информационный щит, аншлаг	Нурлатское, Восходское	75	5					
Лесохозяйственный, лесоустроительный знак, информационный щит, аншлаг	Нурлатское, Восходское	81	3					
Лесохозяйственный, лесоустроительный знак, информационный щит, аншлаг	Нурлатское, Восходское	82	2					
Лесохозяйственный, лесоустроительный знак, информационный щит, аншлаг	Нурлатское, Восходское	82	10					
Лесохозяйственный, лесоустроительный знак, информационный щит, аншлаг	Нурлатское, Восходское	88	5					
в количестве 35 ед	Нурлатское							
<b>Итого</b>								

**Мероприятия по охране, защите и воспроизводству лесов**  
**Характеристика территории лесного участка по классам пожарной опасности**

Таблица №11

N п/п	Лесничество, участковое лесничество	Площадь по классам пожарной опасности					Итого	Средний класс
		I	II	III	IV	V		
1	2	3	4	5	6	7	8	9
1	Нурлатское, Вишнево-Полянское	2,2459		8,2098	56,8743		<b>67,3300</b>	3,8
2	Нурлатское, Восходское	9,4108		19,1969	68,5444		<b>97,1521</b>	3,5
	<b>Всего</b>	<b>11,6567</b>		<b>27,4067</b>	<b>125,4187</b>		<b>164,4821</b>	<b>3,6</b>
	<b>%</b>	<b>7,09</b>		<b>16,66</b>	<b>76,25</b>		<b>100,00</b>	



Тематическая лесная карта  
«Характеристика территории лесного участка по классам  
пожарной опасности»

Лесничество «Нурлатское лесничество»  
(наименование)  
Участковое лесничество – Вишнево-Полянское  
(наименование)  
Масштаб 1 : 10 000

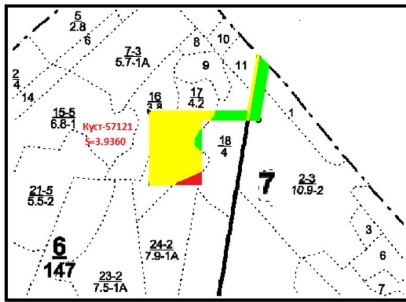

Условные обозначения:





Тематическая лесная карта  
«Характеристика территории лесного участка по классам  
пожарной опасности»

Лесничество «Нурлатское лесничество»  
(наименование)  
Участковое лесничество – Вишнево-Полянское  
(наименование)  
Масштаб 1 : 10 000

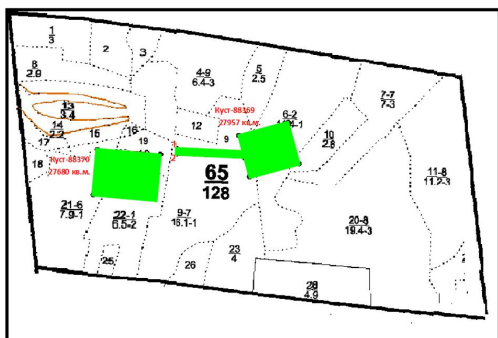

Условные обозначения:







Тематическая лесная карта  
«Характеристика территории лесного участка по классам  
пожарной опасности»

Лесничество «Нурлатское лесничество»  
(наименование)  
Участковое лесничество – Вишнево-Полянское  
(наименование)  
Масштаб 1 : 10 000

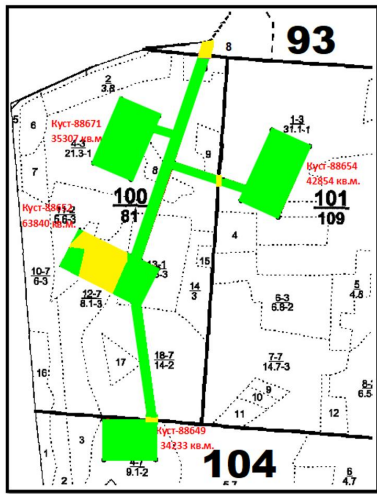

Условные обозначения:





Тематическая лесная карта  
«Характеристика территории лесного участка по классам  
пожарной опасности»

Лесничество «Нурлатское лесничество»  
(наименование)

Участковое лесничество – Восходское  
(наименование)

Масштаб 1 : 10 000

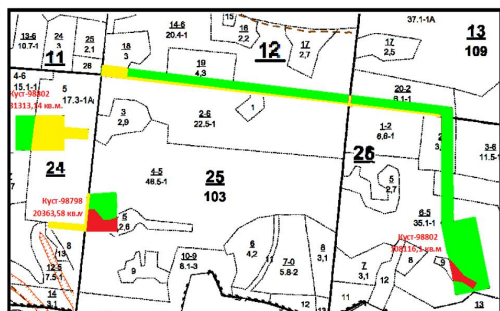

Условные обозначения:





Тематическая лесная карта  
«Характеристика территории лесного участка по классам  
пожарной опасности»

Лесничество «Нурлатское лесничество»  
(наименование)  
Участковое лесничество – Восходское  
(наименование)  
Масштаб 1 : 10 000

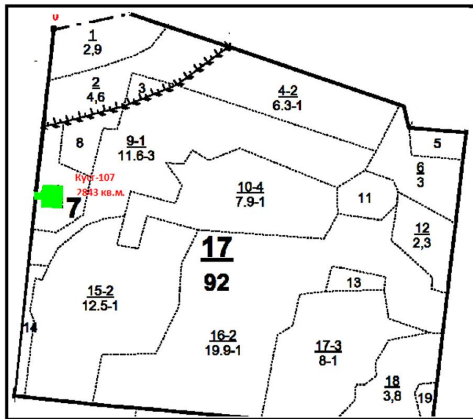

Условные обозначения:





Тематическая лесная карта  
«Характеристика территории лесного участка по классам  
пожарной опасности»

Лесничество «Нурлатское лесничество»  
(наименование)

Участковое лесничество – Восходское  
(наименование)

Масштаб 1 : 10 000

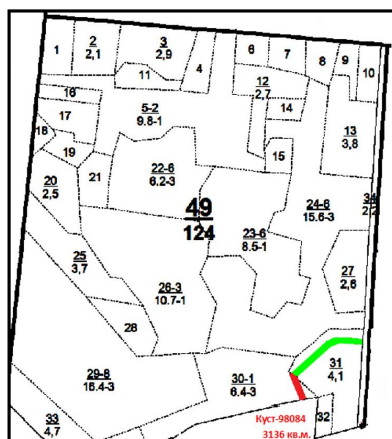

Условные обозначения:







Тематическая лесная карта  
«Характеристика территории лесного участка по классам  
пожарной опасности»

Лесничество «Нурлатское лесничество»  
(название)

Участковое лесничество – Восходское  
(название)

Масштаб 1 : 10 000

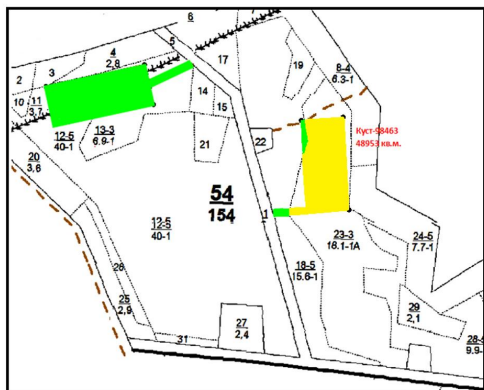

Условные обозначения:





Тематическая лесная карта  
«Характеристика территории лесного участка по классам  
пожарной опасности»

Лесничество «Нурлатское лесничество»  
(наименование)

Участковое лесничество – Восходское  
(наименование)

Масштаб 1 : 10 000

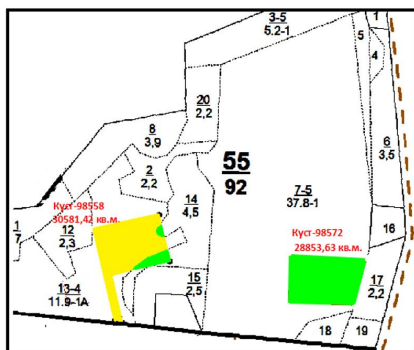

Условные обозначения:





Тематическая лесная карта  
«Характеристика территории лесного участка по классам  
пожарной опасности»

Лесничество «Нурлатское лесничество»  
(наименование)  
Участковое лесничество – Восходское  
(наименование)  
Масштаб 1 : 10 000

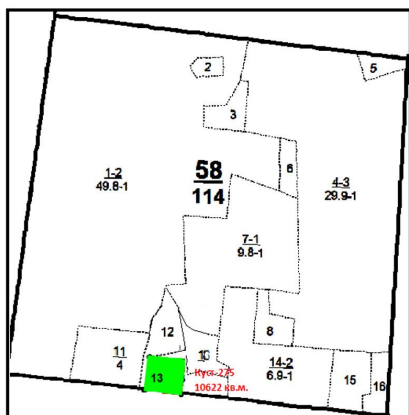

Условные обозначения:





Тематическая лесная карта  
«Характеристика территории лесного участка по классам  
пожарной опасности»

Лесничество «Нурлатское лесничество»  
(наименование)  
Участковое лесничество – Восходское  
(наименование)  
Масштаб 1 : 10 000

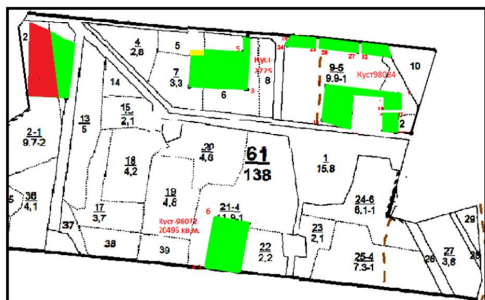

Условные обозначения:

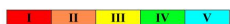



Тематическая лесная карта  
«Характеристика территории лесного участка по классам  
пожарной опасности»

Лесничество «Нурлатское лесничество»  
(наименование)  
Участковое лесничество – Восходское  
(наименование)  
Масштаб 1 : 10 000

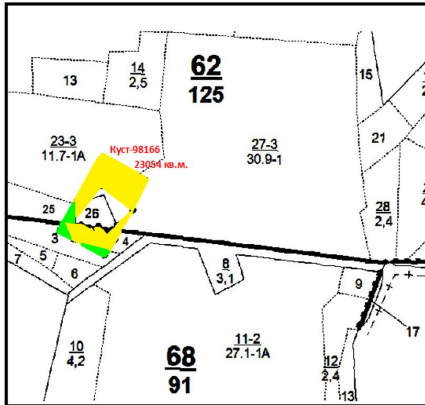

Условные обозначения:





Тематическая лесная карта  
«Характеристика территории лесного участка по классам  
пожарной опасности»

Лесничество «Нурлатское лесничество»  
(наименование)  
Участковое лесничество – Восходское  
(наименование)  
Масштаб 1 : 10 000

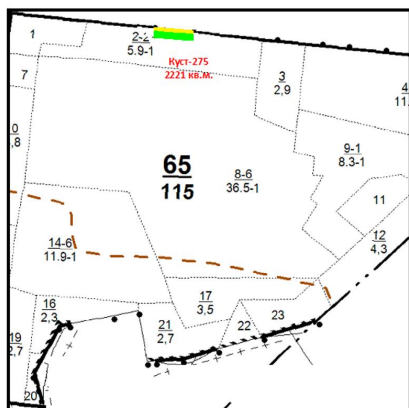

Условные обозначения:







Тематическая лесная карта  
«Характеристика территории лесного участка по классам  
пожарной опасности»

Лесничество «Нурлатское лесничество»  
(наименование)  
Участковое лесничество – Восходское  
(наименование)  
Масштаб 1 : 10 000

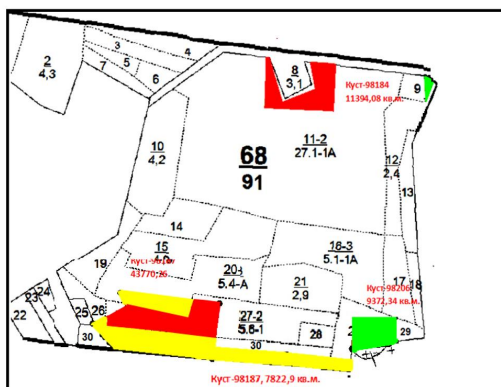

Условные обозначения:







Тематическая лесная карта  
«Характеристика территории лесного участка по классам  
пожарной опасности»

Лесничество «Нурлатское лесничество»  
(полное наименование)  
Участковое лесничество – Восходское  
(наименование)  
Масштаб 1 : 10 000



Условные обозначения:





Тематическая лесная карта  
«Характеристика территории лесного участка по классам  
пожарной опасности»

Лесничество «Нурлатское лесничество»  
(наименование)  
Участковое лесничество – Восходское  
(наименование)  
Масштаб 1 : 10 000

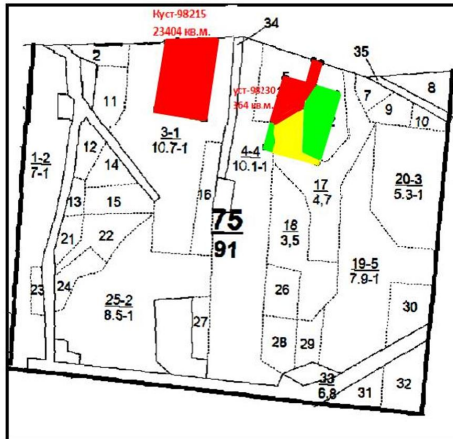

Условные обозначения:





Тематическая лесная карта  
«Характеристика территории лесного участка по классам  
пожарной опасности»

Лесничество «Нурлатское лесничество»  
(название)

Участковое лесничество – Восходское  
(название)

Масштаб 1 : 10 000

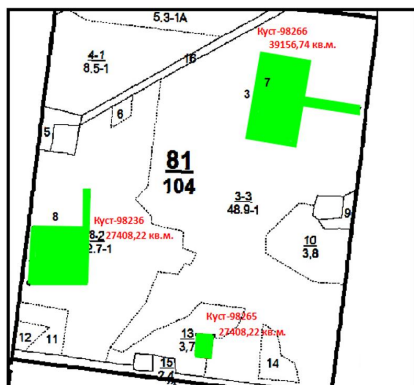

Условные обозначения:

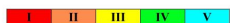



Тематическая лесная карта  
«Характеристика территории лесного участка по классам  
пожарной опасности»

Лесничество «Нурлатское лесничество»  
(наименование)  
Участковое лесничество – Восходское  
(наименование)  
Масштаб 1 : 10 000

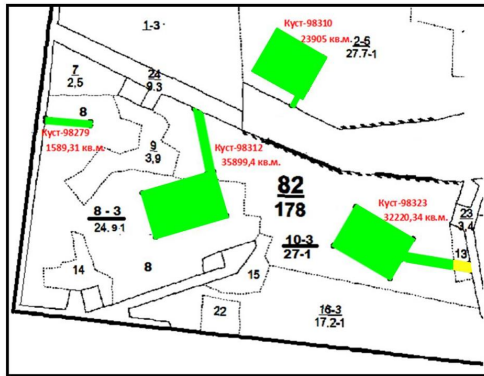

Условные обозначения:





Тематическая лесная карта  
«Характеристика территории лесного участка по классам  
пожарной опасности»

Лесничество «Нурлатское лесничество»  
(наименование)  
Участковое лесничество – Восходское  
(наименование)  
Масштаб 1 : 10 000

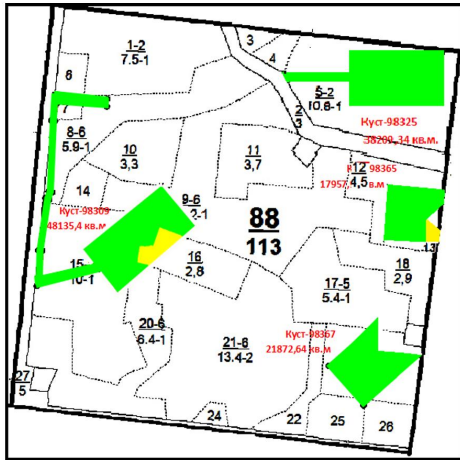

Условные обозначения:



## Характеристика водных объектов

Непосредственно на территории лесных участков водные объекты отсутствуют.

Согласно ст.65 ч.15 Водного кодекса Российской Федерации от 03.06.2006 N 74-ФЗ (ред. от 28.11.2015) (с изм. и доп., вступ. в силу с 01.01.2016) в границах водоохранной зоны запрещаются:

- использование сточных вод;
- размещение мест захоронения отходов производства и потребления радиоактивных, химических, взрывчатых, токсичных, отравляющих и ядовитых веществ;
- осуществление авиационных мер по борьбе с вредителями и болезнями растений.

Ввиду отсутствия на арендуемой территории водных объектов мероприятия по их охране не проектируются.

Согласно п.10.3.15 Правил разработки нефтяных и газовых месторождений (утв. Коллегией Миннефтепрома СССР, протокол от 15.10.1984 N 44 п. IV) запланированы следующие мероприятия по охране окружающей среды при разработке нефтяных месторождений, которые направлены на предотвращение загрязнения земли, поверхностных и подземных вод, воздушного бассейна нефтепродуктами (жидкими и газообразными), промышленными сточными водами, химреагентами, а также на рациональное использование земель и пресных вод.

Они включают в себя:

- а) полную утилизацию промышленной сточной воды путем ее закачки в продуктивные или поглощающие пласты;
- б) при необходимости обработку закачиваемой в продуктивные пласты воды антисептиками с целью предотвращения ее заражения сульфатовосстанавливающими бактериями, приводящими к образованию сероводорода в нефти и в воде;
- в) использование герметизированной системы сбора, промышленного транспорта и подготовки продукции скважин;
- г) полную утилизацию попутного газа, использование замкнутых систем газоснабжения при газлифтной эксплуатации скважин;
- д) быструю ликвидацию аварийных разливов нефти, строительство нефтеловушек на реках, в местах ливневых стоков;
- е) создание сети контрольных пунктов для наблюдения за составами поверхностных и подземных вод;
- ж) исключение при нормальном ведении технологического процесса попадания на землю, в поверхностные и подземные воды питьевого водоснабжения ПАВ, кислот, щелочей, полимерных растворов и др. химреагентов, используемых как для повышения нефтеотдачи, так и для других целей;
- з) применение антикоррозионных покрытий, ингибиторов для борьбы с солеотложениями и коррозией нефтепромыслового оборудования;
- и) организацию регулярного контроля за состоянием скважин и нефтепромыслового оборудования.

Таблица №12

N п/п	Водный объект (водотоки (реки, ручьи, каналы), водоемы (озера, пруды, обводненные карьеры, водохранилища, противопожарные водоемы), болота (низинные, переходные, верховые), природные выходы подземных вод (родники, гейзеры))	Лесничество, участковое лесничество, квартал, выдел	Площадь, га
1	2	3	4
1	-	Нурлатское, Вишнево-Полянское, 6, 16	0,8228
2	-	Нурлатское, Вишнево-Полянское, 6, 17	2,2145
3	-	Нурлатское, Вишнево-Полянское, 6, 18	0,3372
4	-	Нурлатское, Вишнево-Полянское, 6, 24	0,1024
5	-	Нурлатское, Вишнево-Полянское, 6, 42	0,0102
6	-	Нурлатское, Вишнево-Полянское, 7, 1	0,1723
7	-	Нурлатское, Вишнево-Полянское, 7, 2	0,2766
8	-	Нурлатское, Вишнево-Полянское, 65, 6	1,7822
9	-	Нурлатское, Вишнево-Полянское, 65, 9	0,9625
10	-	Нурлатское, Вишнево-Полянское, 65, 10	0,0510
11	-	Нурлатское, Вишнево-Полянское, 65, 19	0,2523
12	-	Нурлатское, Вишнево-Полянское, 65, 21	0,7105
13	-	Нурлатское, Вишнево-Полянское, 65, 22	1,8052
14	-	Нурлатское, Вишнево-Полянское, 72, 6	0,0233
15	-	Нурлатское, Вишнево-Полянское, 72, 8	6,1273
16	-	Нурлатское, Вишнево-Полянское, 72, 9	2,5829
17	-	Нурлатское, Вишнево-Полянское, 72, 14	1,8256
18	-	Нурлатское, Вишнево-Полянское, 72, 17	0,5324
19	-	Нурлатское, Вишнево-Полянское, 72, 19	0,3102
20	-	Нурлатское, Вишнево-Полянское, 72, 21	0,1562
21	-	Нурлатское, Вишнево-Полянское, 73, 1	1,2112
22	-	Нурлатское, Вишнево-Полянское, 73, 2	0,7081
23	-	Нурлатское, Вишнево-Полянское, 73, 3	1,1606
24	-	Нурлатское, Вишнево-Полянское, 73, 4	1,0150
25	-	Нурлатское, Вишнево-Полянское, 73, 6	0,2914
26	-	Нурлатское, Вишнево-Полянское, 73, 7	2,6902
27	-	Нурлатское, Вишнево-Полянское, 73, 8	1,9575
28	-	Нурлатское, Вишнево-Полянское, 73, 9	0,8587
29	-	Нурлатское, Вишнево-Полянское, 73, 10	4,6278
30	-	Нурлатское, Вишнево-Полянское, 73, 11	2,6676
31	-	Нурлатское, Вишнево-Полянское, 73, 14	0,1354
32	-	Нурлатское, Вишнево-Полянское, 74, 9	0,6267
33	-	Нурлатское, Вишнево-Полянское, 75, 1	2,5117
34	-	Нурлатское, Вишнево-Полянское, 86, 4	3,5156
35	-	Нурлатское, Вишнево-Полянское, 86, 5	1,0363
36	-	Нурлатское, Вишнево-Полянское, 86, 6	0,0378
37	-	Нурлатское, Вишнево-Полянское, 86, 8	0,0402

38	-	Нурлатское, Вишнево-Полянское, 86, 19	0,1925
39	-	Нурлатское, Вишнево-Полянское, 86, 20	0,8292
40	-	Нурлатское, Вишнево-Полянское, 86, 24	1,6018
41	-	Нурлатское, Вишнево-Полянское, 86, 25	0,4718
42	-	Нурлатское, Вишнево-Полянское, 86, 26	0,1288
43	-	Нурлатское, Вишнево-Полянское, 86, 27	0,1860
44	-	Нурлатское, Вишнево-Полянское, 86, 31	0,0881
45	-	Нурлатское, Вишнево-Полянское, 86, 32	0,0590
46	-	Нурлатское, Вишнево-Полянское, 93, 8	0,0847
47	-	Нурлатское, Вишнево-Полянское, 100, 3	0,2035
48	-	Нурлатское, Вишнево-Полянское, 100, 4	4,4290
49	-	Нурлатское, Вишнево-Полянское, 100, 8	0,6081
50	-	Нурлатское, Вишнево-Полянское, 100, 9	0,0803
51	-	Нурлатское, Вишнево-Полянское, 100, 11	0,6243
52	-	Нурлатское, Вишнево-Полянское, 100, 12	2,1587
53	-	Нурлатское, Вишнево-Полянское, 100, 13	1,9080
54	-	Нурлатское, Вишнево-Полянское, 100, 18	1,0577
55	-	Нурлатское, Вишнево-Полянское, 100, 19	0,0167
56	-	Нурлатское, Вишнево-Полянское, 101, 1	3,9461
57	-	Нурлатское, Вишнево-Полянское, 104, 4	2,4738
58	-	Нурлатское, Вишнево-Полянское, 104, 16	0,0325
59	-	Нурлатское, Восходское, 12, 14	1,8416
60	-	Нурлатское, Восходское, 12, 18	0,2475
61	-	Нурлатское, Восходское, 12, 19	0,7508
62	-	Нурлатское, Восходское, 12, 21	0,0272
63	-	Нурлатское, Восходское, 13, 20	1,2548
64	-	Нурлатское, Восходское, 17, 7	0,2843
65	-	Нурлатское, Восходское, 24, 4	0,9823
66	-	Нурлатское, Восходское, 24, 5	2,2796
67	-	Нурлатское, Восходское, 24, 8	0,1700
68	-	Нурлатское, Восходское, 24, 16	0,0652
69	-	Нурлатское, Восходское, 25, 4	0,9027
70	-	Нурлатское, Восходское, 25, 5	0,7697
71	-	Нурлатское, Восходское, 25, 14	0,4974
72	-	Нурлатское, Восходское, 26, 2	0,9279
73	-	Нурлатское, Восходское, 26, 4	0,4322
74	-	Нурлатское, Восходское, 26, 6	4,2252
75	-	Нурлатское, Восходское, 26, 9	0,4090
76	-	Нурлатское, Восходское, 26, 16	0,1981
77	-	Нурлатское, Восходское, 49, 30	0,0709
78	-	Нурлатское, Восходское, 49, 31	0,2427
79	-	Нурлатское, Восходское, 54, 11	2,1613
80	-	Нурлатское, Восходское, 54, 12	1,0442
81	-	Нурлатское, Восходское, 54, 13	2,1558
82	-	Нурлатское, Восходское, 54, 18	0,3015
83	-	Нурлатское, Восходское, 54, 23	4,5938
84	-	Нурлатское, Восходское, 55, 7	2,8857
85	-	Нурлатское, Восходское, 55, 13	2,7101
86	-	Нурлатское, Восходское, 55, 14	0,3483
87	-	Нурлатское, Восходское, 58, 13	1,0622
88	-	Нурлатское, Восходское, 61, 2	1,9379
89	-	Нурлатское, Восходское, 61, 3	1,2511
90	-	Нурлатское, Восходское, 61, 5	0,1015
91	-	Нурлатское, Восходское, 61, 6	2,1195
92	-	Нурлатское, Восходское, 61, 7	0,5046
93	-	Нурлатское, Восходское, 61, 9	2,1290
94	-	Нурлатское, Восходское, 61, 11	0,5590
95	-	Нурлатское, Восходское, 61, 12	0,1560
96	-	Нурлатское, Восходское, 61, 21	2,0495
97	-	Нурлатское, Восходское, 62, 23	0,9330
98	-	Нурлатское, Восходское, 62, 25	0,0993
99	-	Нурлатское, Восходское, 62, 26	0,1170
100	-	Нурлатское, Восходское, 62, 27	0,5045
101	-	Нурлатское, Восходское, 65, 2	0,1800
102	-	Нурлатское, Восходское, 65, 24	0,0421
103	-	Нурлатское, Восходское, 67, 13	0,0847
104	-	Нурлатское, Восходское, 67, 15	2,0244
105	-	Нурлатское, Восходское, 67, 17	1,2349
106	-	Нурлатское, Восходское, 67, 19	1,7916
107	-	Нурлатское, Восходское, 68, 3	0,1036
108	-	Нурлатское, Восходское, 68, 4	0,4938
109	-	Нурлатское, Восходское, 68, 9	0,1449

110	-	Нурлатское, Восходское, 68, 11	1,1395
111	-	Нурлатское, Восходское, 68, 12	0,0094
112	-	Нурлатское, Восходское, 68, 20	0,6060
113	-	Нурлатское, Восходское, 68, 26	0,0216
114	-	Нурлатское, Восходское, 68, 27	1,9583
115	-	Нурлатское, Восходское, 68, 29	1,6217
116	-	Нурлатское, Восходское, 68, 30	1,8945
117	-	Нурлатское, Восходское, 68, 31	0,0542
118	-	Нурлатское, Восходское, 74, 7	0,7108
119	-	Нурлатское, Восходское, 74, 14	0,4437
120	-	Нурлатское, Восходское, 74, 17	1,2238
121	-	Нурлатское, Восходское, 74, 19	0,0742
122	-	Нурлатское, Восходское, 75, 1	0,9804
123	-	Нурлатское, Восходское, 75, 3	2,3404
124	-	Нурлатское, Восходское, 75, 4	0,1111
125	-	Нурлатское, Восходское, 75, 5	0,7851
126	-	Нурлатское, Восходское, 75, 6	1,0243
127	-	Нурлатское, Восходское, 75, 17	0,8159
128	-	Нурлатское, Восходское, 81, 3	2,5241
129	-	Нурлатское, Восходское, 81, 7	1,4540
130	-	Нурлатское, Восходское, 81, 8	2,7411
131	-	Нурлатское, Восходское, 81, 13	0,2334
132	-	Нурлатское, Восходское, 82, 2	2,3905
133	-	Нурлатское, Восходское, 82, 8	3,1907
134	-	Нурлатское, Восходское, 82, 10	3,6816
135	-	Нурлатское, Восходское, 82, 13	0,0992
136	-	Нурлатское, Восходское, 88, 5	3,8213
137	-	Нурлатское, Восходское, 88, 7	0,2037
138	-	Нурлатское, Восходское, 88, 8	0,3626
139	-	Нурлатское, Восходское, 88, 9	1,3090
140	-	Нурлатское, Восходское, 88, 12	1,6860
141	-	Нурлатское, Восходское, 88, 13	0,1099
142	-	Нурлатское, Восходское, 88, 15	2,3205
143	-	Нурлатское, Восходское, 88, 16	0,5162
144	-	Нурлатское, Восходское, 88, 17	0,0248
145	-	Нурлатское, Восходское, 88, 20	0,1021
146	-	Нурлатское, Восходское, 88, 23	2,1365
147	-	Нурлатское, Восходское, 88, 25	0,0203
148	-	Нурлатское, Восходское, 88, 26	0,0058
<b>Всего</b>			<b>164,4821</b>

## **Обоснование и характеристика проектируемых видов, объемов и сроков выполнения мероприятий по противопожарному обустройству лесов с учетом объектов, созданных при использовании лесов в соответствии с лесохозяйственным регламентом лесничества, и их территориальное размещение**

Лесохозяйственным регламентом ГКУ «Нурлатское лесничество» устанавливаются объемные показатели, необходимые для охраны, защиты и воспроизводства лесов, требования к технологии их проведения.

Охрана лесов от пожаров осуществляется наземной лесной охраной в пожароопасный период.

В подавляющем большинстве случаев лесные пожары возникают из-за неосторожного обращения людей с огнем во время отдыха или выполнения работ.

Мероприятия по ограничению распространения лесных пожаров заключаются в регулярном проведении санитарных рубок и очистке территории от захламленности и мусора.

Своевременное обнаружение лесного пожара дает возможность приступить к его тушению в начале развития, что упрощает задачу и значительно снижает затраты и убытки. Пользователь обязан вести наблюдение за арендуемой территорией и при обнаружении очага возгорания срочно сообщить руководству ГКУ «Нурлатское лесничество» по телефонам: 8 (843) 453-86-02, (84345) 3-86-17, и оперативному дежурному в Министерство лесного хозяйства Республики Татарстан по телефонам 8800-100-94-00, 221-37-95,

а если пожар распространился на большой площади и принял затяжной характер, сообщить по телефону в Главное управление МЧС России по РТ по телефонам 01 (с мобильного 112 или 012).

Работы по тушению пожара можно разделить на следующие этапы: разведка пожара; локализация пожара, т.е. устранение возможностей нового распространения пожара; ликвидация пожара, т.е. дотушивание очагов горения; окарауливание пожарища.

Разведка пожара включает в себя уточнение границ пожара, выявление вида и силы горения на кромке. По результатам разведки составляется оперативный план тушения. Наиболее сложной и трудоемкой является локализация пожара. Как правило, локализация лесного пожара проводится в два этапа. На первом этапе осуществляется остановка распространения пожара путем непосредственного воздействия на его горящую кромку. На втором этапе производится прокладка заградительных полос и канав, обрабатываются периферийные области пожара с целью исключения возможности возобновления его распространения.

Локализованными считаются только те пожары, вокруг которых проложены заградительные полосы, либо когда имеется полная уверенность, что другие применявшиеся способы локализации пожаров не менее надежно исключают возможность их возобновления.

Дотушивание пожара заключается в ликвидации очагов горения, оставшихся на пройденной пожаром площади, после его локализации.

Окарауливание пожарища состоит в непрерывном или периодическом осмотре пройденной пожаром площади и, в особенности, кромки пожара, с целью предотвратить возобновление распространения пожара.

Окарауливание пожарищ производится путем систематических

обходов по полосе локализации. Продолжительность окарауливания определяется в зависимости от условий погоды.



Опасность лесных пожаров для людей связана не только с прямым действием огня, но и большой вероятностью отравления из-за сильного обескислороживания атмосферного воздуха, резкого повышения концентрации угарного газа, окиси углерода и других вредных примесей. Поэтому основными мерами защиты отдыхающих от лесных пожаров являются:

- спасение людей с отрезанной огнем территории;
- исключение пребывания людей в зоне пожара путем проведения эвакуации;
- ограничение въезда в пожароопасный район;
- тушение пожаров;
- обеспечение безопасного ведения работ по тушению пожаров.

При организации работ в зоне пожара все участники его ликвидации должны быть обеспечены специальной одеждой, противодымными масками для защиты от окиси углерода.

Каждый участник работ по тушению пожара должен знать возможные укрытия от огня, пути подхода к ним и пути эвакуации из зоны пожара.

При тушении пожара водой нельзя направлять ее на электроустановки и линии электропередач. При необходимости прохода через зону горения следует задержать дыхание, чтобы не получить ожог дыхательных путей.

При нахождении посетителей на территории необходимо соблюдать меры, предусмотренные Постановлением Правительства Российской Федерации от 07.10.2020 г. № 1614 «Об утверждении правил пожарной безопасности в лесах».

Требования к пребыванию граждан в лесах

- Граждане при пребывании в лесах обязаны:

- а) соблюдать требования пожарной безопасности в лесах, установленные пунктами 8-11 настоящих Правил;
- б) при обнаружении лесных пожаров обязаны сообщить о лесном пожаре с использованием единого номера вызова экстренных оперативных служб "112", а также в специализированную диспетчерскую службу;
- в) принимать при обнаружении лесного пожара посильные меры по его тушению своими силами до прибытия сил пожаротушения;
- г) оказывать содействие органам государственной власти и органам местного самоуправления, указанным в пункте 4 настоящих Правил, при тушении лесных пожаров;
- д) немедленно уведомлять органы государственной власти или органы местного самоуправления, указанные в пункте 4 настоящих Правил, о имеющихся фактах поджогов или захламления лесов.

• Пребывание граждан в лесах может быть ограничено в целях обеспечения пожарной безопасности в лесах в порядке, установленном Министерством природных ресурсов и экологии Российской Федерации.

1. Тушение лесного пожара включает в себя:

- 1) обследование лесного пожара с использованием наземных, авиационных или космических средств в целях уточнения вида и интенсивности лесного пожара, его границ, направления его движения, выявления возможных границ его распространения и локализации, источников противопожарного водоснабжения, подъездов к ним и к месту лесного пожара, а также других особенностей, определяющих тактику тушения лесного пожара;
- 2) доставку людей и средств тушения лесных пожаров к месту тушения лесного пожара и обратно;
- 3) локализацию лесного пожара;
- 4) ликвидацию лесного пожара;
- 5) наблюдение за локализованным лесным пожаром и его дотушивание;
- 6) предотвращение возобновления лесного пожара.

2. Лица, использующие леса, в случае обнаружения лесного пожара на соответствующем лесном участке немедленно обязаны сообщить об этом в специализированную диспетчерскую службу и принять все возможные меры по недопущению распространения лесного пожара.

2.1. Лица, которым лесные участки предоставлены в постоянное (бессрочное) пользование, безвозмездное пользование или в аренду, а также обладатели сервитута принимают участие в осуществлении мероприятий по тушению лесного пожара на соответствующем лесном участке (в границах соответствующего сервитута), за исключением осуществления мероприятий, предусмотренных пунктами 4.1 и 4.2 части 1 настоящей статьи, в соответствии со сводным планом тушения лесных пожаров на территории субъекта Российской Федерации.

Требования пожарной безопасности в лесах при выполнении работ по геологическому изучению недр, разведке и добыче полезных ископаемых:

При проведении работ по геологическому изучению недр, разведке и добыче полезных ископаемых в период пожароопасного сезона в лесах требуется:

- а) содержать территории, отведенные под буровые скважины и другие сооружения в состоянии, свободном от горючих материалов;
- б) проложить по границам территорий, отведенных под буровые скважины и другие сооружения противопожарную минерализованную полосу шириной не менее 1,4 метра и содержать ее в очищенном от горючих материалов состоянии;
- в) не допускать хранения нефти в открытых емкостях и котлованах, а также загрязнения предоставленной для использования прилегающей к площадке скважин территории горючими веществами (нефтью и нефтепродуктами);
- г) согласовывать с органами государственной власти или органами местного самоуправления, указанными в пункте 4 настоящих Правил, порядок и время сжигания нефти при аварийных разливах, если они ликвидируются этим путем.

3. Правила тушения лесных пожаров устанавливаются уполномоченным федеральным органом исполнительной власти.

Основные виды проектируемых противопожарных мероприятий на лесном участке и их объемы приведены ниже в таблице.

Таблица №13

Объект противопожарного обустройства	Виды мероприятий	Лесничество, участковое лесничество, урочище, дача	Целевое назначение лесов	N квартала	N выдела	Единица измерения	Потребность в соответствии с действующими нормативами	Имеется в наличии	Проектируемый объем мероприятий		Сроки выполнения мероприятий
									всего	ежегодный объем	
1	2	3	4	5	6	7	8	9	10	11	12
Сооружение для обустройства нефтяного месторождения	Устройство и уход за минерализованными полосам	Нурлатское, Вишнево-Полянское	Эксплуатационные леса	6	16	Метр	220	-	220	220	2023-2072
Сооружение для обустройства нефтяного месторождения	Устройство и уход за минерализованными полосам	Нурлатское, Вишнево-Полянское	Эксплуатационные леса	6	17	Метр	360	-	360	360	2023-2072
Сооружение для обустройства нефтяного месторождения	Устройство и уход за минерализованными полосам	Нурлатское, Вишнево-Полянское	Эксплуатационные леса	6	18	Метр	150	-	150	150	2023-2072
Сооружение для обустройства нефтяного месторождения	Устройство и уход за минерализованными полосам	Нурлатское, Вишнево-Полянское	Эксплуатационные леса	6	24	Метр	70	-	70	70	2023-2072























Сооружение для обустройства нефтяного месторождения	Устройство и обновление п/п аншлага (Лесохозяйственный, лесоустроительный знак, информационный щит, аншлаг)	Нурлатское, Восходское	Эксплуатационные леса	81	3	Штука	1	-	1	1	2023
Сооружение для обустройства нефтяного месторождения	Устройство и обновление п/п аншлага (Лесохозяйственный, лесоустроительный знак, информационный щит, аншлаг)	Нурлатское, Восходское	Эксплуатационные леса	82	2	Штука	1	-	1	1	2023
Сооружение для обустройства нефтяного месторождения	Устройство и обновление п/п аншлага (Лесохозяйственный, лесоустроительный знак, информационный щит, аншлаг)	Нурлатское, Восходское	Эксплуатационные леса	82	10	Штука	1	-	1	1	2023
Сооружение для обустройства нефтяного месторождения	Устройство и обновление п/п аншлага (Лесохозяйственный, лесоустроительный знак, информационный щит, аншлаг)	Нурлатское, Восходское	Эксплуатационные леса	88	5	Штука	1	-	1	1	2023
	Устройство и обновление п/п аншлага (Лесохозяйственный, лесоустроительный знак, информационный щит, аншлаг) в количестве 35 шт										

В таблице протяженность минерализованных полос рассчитана исходя из графических материалов (плана лесного участка). Значение фактической протяженности минерализованных полос может быть откорректирована исходя из натурного обследования.

Противопожарные аншлаги (лесохозяйственный, лесоустроительный знак, информационный щит, аншлаг) должны устанавливаться у дорог в хорошо видимых местах, периодически обновляться и отчетливо отображать необходимость осторожного обращения с огнем и выполнения других требований пожарной безопасности в лесах.

Обращение с порубочными остатками и выкорчеванными пнями

Складирование порубочных остатков и пней должны осуществляться в пределах предоставленного лесного участка.

Очистка мест рубок осуществляется следующими способами:

- укладкой порубочных остатков на волокни с целью их укрепления и предохранения почвы от сильного уплотнения и повреждения при трелевке;
- сбором порубочных остатков и пней в кучи и валы с последующим сжиганием их в пожаробезопасный период;
- сбором порубочных остатков и пней в кучи и валы с оставлением их на месте для перегнивания и для подкормки диких животных в зимний период;
- разбрасыванием измельченных порубочных остатков и пней в целях улучшения лесорастительных условий;
- укладкой и оставлением на перегнивание (захоронение) порубочных остатков и пней на месте рубки;
- вывозом порубочных остатков и пней в места их дальнейшей переработки.

Тематическая лесная карта

«Территориального размещения проектируемых видов и объемов мероприятий по противопожарному обустройству лесов с учетом объектов, созданных при использовании лесов в соответствии с лесохозяйственным регламентом лесничества»



Лесничество «Нурлатское лесничество»

Участковое лесничество – Вишнево-Полянское

Масштаб 1 : 10 000

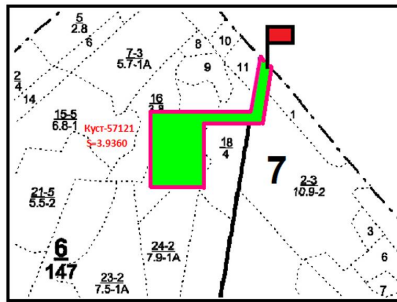

Условные обозначения:



Арендный лесной участок

Существующие мероприятия – НЕТ.

Проектируемые мероприятия:



Устройство и уход за минерализованными полосами



Устройство и обновление п/п аншлага (Лесохозяйственный, лесоустроительный знак, информационный шит, аншлаг)

Тематическая лесная карта

«Территориального размещения проектируемых видов и объемов мероприятий по противопожарному обустройству лесов с учетом объектов, созданных при использовании лесов в соответствии с лесохозяйственным регламентом лесничества»





Лесничество «Нурлатское лесничество»

Участковое лесничество – Вишнево-Полянское

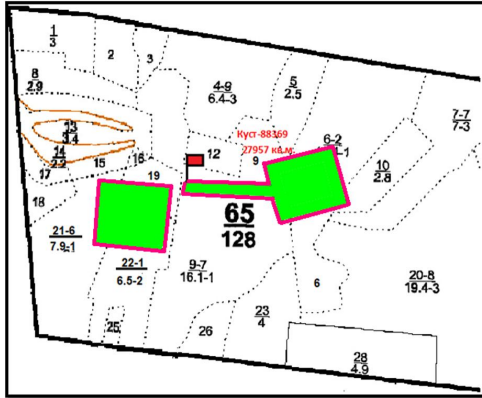
Масштаб 1:10 000



Условные обозначения:

-  Арендный лесной участок
- Существующие мероприятия – НЕТ.
- Проектируемые мероприятия:
-  Устройство и уход за минерализованными полосами
-  Устройство и обновление п/т аншлага (Лесохозяйственный, лесоустроительный знак, информационный щит, аншлаг)

Тематическая лесная карта

«Территориального размещения проектируемых видов и объемов мероприятий по противопожарному обустройству лесов с учетом объектов, созданных при использовании лесов в соответствии с лесохозяйственным регламентом лесничества»



Лесничество «Нурлатское лесничество»

Участковое лесничество – Вишнево-Полянское

Масштаб 1:10 000

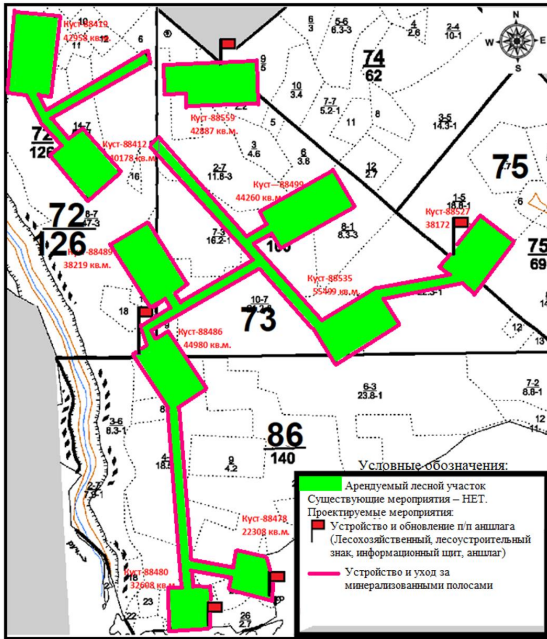

Тематическая лесная карта

«Территориального размещения проектируемых видов и объемов мероприятий по противопожарному обустройству лесов с учетом объектов, созданных при использовании лесов в соответствии с лесохозяйственным регламентом лесничества»



Лесничество «Нурлатское лесничество»

Участковое лесничество – Вишнево-Полянское

Масштаб 1 : 10 000

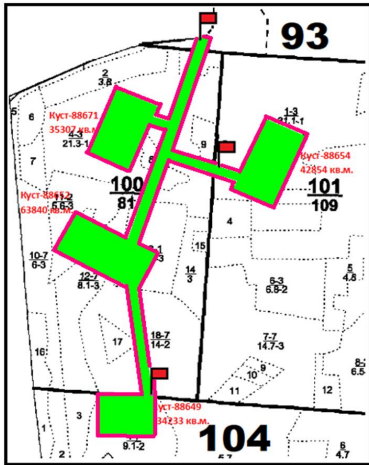

Условные обозначения:

- Арендный лесной участок
- Существующие мероприятия – НЕТ.
- Проектируемые мероприятия:
- Устройство и уход за минерализованными полосами



Устройство и обновление п/т аншлага (Лесохозяйственный, лесоустроительный знак, информационный шит, аншлаг)



Тематическая лесная карта

«Территориального размещения проектируемых видов и объемов мероприятий по противопожарному обустройству лесов с учетом объектов, созданных при использовании лесов в соответствии с лесохозяйственным регламентом лесничества»



Лесничество «Нурлатское лесничество»

Участковое лесничество – Восходское

Масштаб 1 : 10 000

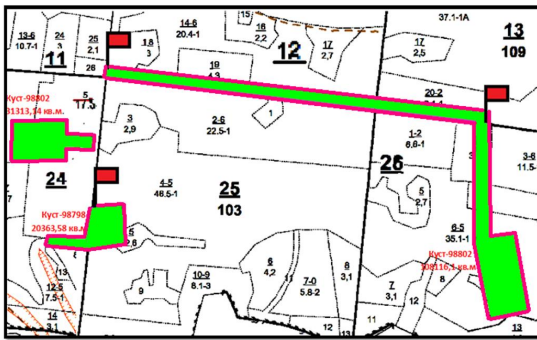

Условные обозначения:



Арендный лесной участок

Существующие мероприятия – НЕТ.

Проектируемые мероприятия:



Устройство и уход за минерализованными полосами



Устройство и обновление п/т аншлага (Лесохозяйственный, лесоустроительный знак, информационный щит, аншлаги)

Тематическая лесная карта

«Территориального размещения проектируемых видов и объемов мероприятий по противопожарному обустройству лесов с учетом объектов, созданных при использовании лесов в соответствии с лесохозяйственным регламентом лесничества»



Лесничество «Нурлатское лесничество»

Участковое лесничество – Восходское

Масштаб 1:10 000

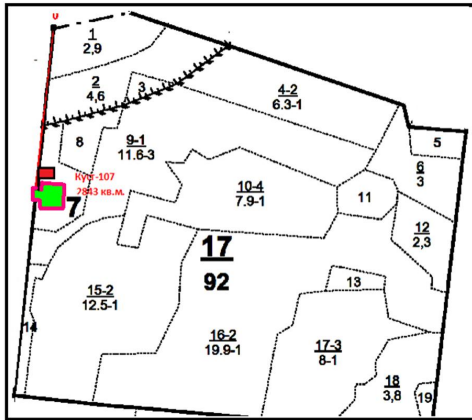

Условные обозначения:



Арендуемый лесной участок

Существующие мероприятия – НЕТ.

Проектируемые мероприятия:



Устройство и уход за минерализованными полосами



Устройство и обновление п/т аншлага (Лесохозяйственный, лесоустроительный знак, информационный щит, аншлаги)

Тематическая лесная карта

«Территориального размещения проектируемых видов и объемов мероприятий по противопожарному обустройству лесов с учетом объектов, созданных при использовании лесов в соответствии с лесохозяйственным регламентом лесничества»



Лесничество «Нурлатское лесничество»

Участковое лесничество – Восходское

Масштаб 1 : 10 000

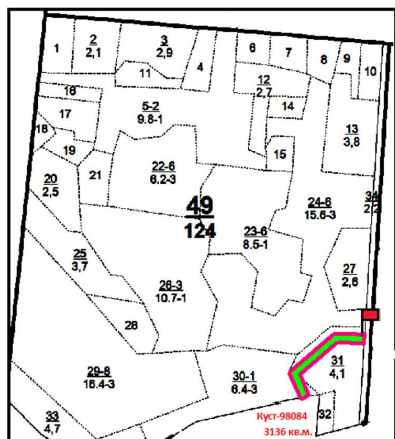

Условные обозначения:



Арендуемый лесной участок

Существующие мероприятия – НЕТ.

Проектируемые мероприятия:



Устройство и уход за минерализованными полосами



Устройство и обновление п/т аншлага (Лесохозяйственный, лесоустроительный знак, информационный щит, аншлаги)

Тематическая лесная карта

«Территориального размещения проектируемых видов и объемов мероприятий по противопожарному обустройству лесов с учетом объектов, созданных при использовании лесов в соответствии с лесохозяйственным регламентом лесничества»



Лесничество «Нурлатское лесничество»

Участковое лесничество – Воходское

Масштаб 1 : 10 000

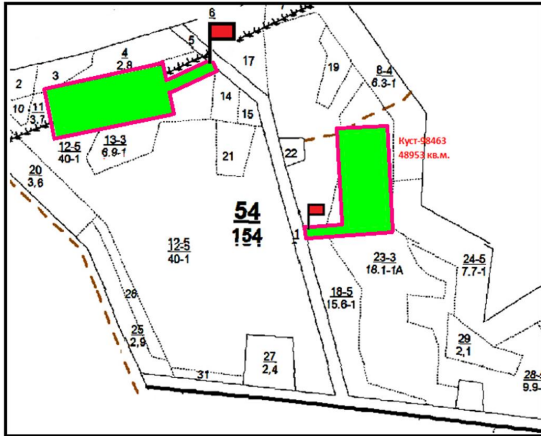

Условные обозначения:



Арендный лесной участок

Существующие мероприятия – НЕТ.

Проектируемые мероприятия:



Устройство и уход за минерализованными полосами



Устройство и обновление п/п аншлага (Лесохозяйственный, лесоустроительный знак, информационный щит, аншлаг)

Тематическая лесная карта

«Территориального размещения проектируемых видов и объемов мероприятий по противопожарному обустройству лесов с учетом объектов, созданных при использовании лесов в соответствии с лесохозяйственным регламентом лесничества»



Лесничество «Нурлатское лесничество»

Участковое лесничество – Восходское

Масштаб 1 : 10 000

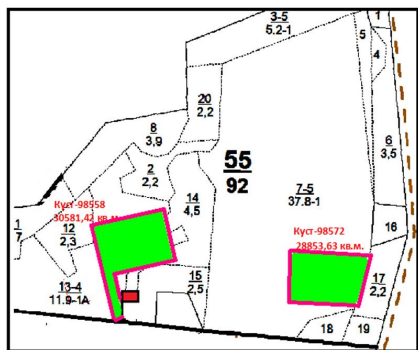

Условные обозначения:



Арендный лесной участок

Существующие мероприятия – НЕТ.

Проектируемые мероприятия:



Устройство и уход за минерализованными полосами



Устройство и обновление п/п аншлага (Лесохозяйственный, лесоустроительный знак, информационный щит, аншлаг)

Тематическая лесная карта

«Территориального размещения проектируемых видов и объемов мероприятий по противопожарному обустройству лесов с учетом объектов, созданных при использовании лесов в соответствии с лесохозяйственным регламентом лесничества»



Лесничество «Нурлатское лесничество»

Участковое лесничество – Восходское

Масштаб 1:10 000

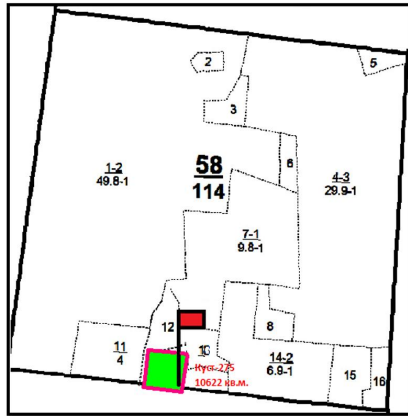

Условные обозначения:



Арендуемый лесной участок

Существующие мероприятия – НЕТ.

Проектируемые мероприятия:

— Устройство и уход за минерализованными полосами



Устройство и обновление п/т аншлага (Лесохозяйственный, лесоустроительный знак, информационный шпиг, аншлаг)

Тематическая лесная карта

«Территориального размещения проектируемых видов и объемов мероприятий по противопожарному обустройству лесов с учетом объектов, созданных при использовании лесов в соответствии с лесохозяйственным регламентом лесничества»



Лесничество «Нурлатское лесничество»

Участковое лесничество – Восходское

Масштаб 1 : 10 000

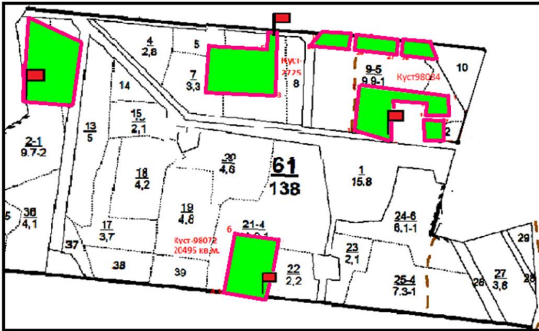

Условные обозначения:



Арендный лесной участок

Существующие мероприятия – НЕТ.

Проектируемые мероприятия:



Устройство и уход за минерализованными полосами



Устройство и обновление п/н аншлага (Лесохозяйственный, лесоустроительный знак, информационный штырь, аншлаг)

Тематическая лесная карта

«Территориального размещения проектируемых видов и объемов мероприятий по противопожарному обустройству лесов с учетом объектов, созданных при использовании лесов в соответствии с лесохозяйственным регламентом лесничества»



Лесничество «Нурлатское лесничество»

Участковое лесничество – Восходское

Масштаб 1:10 000

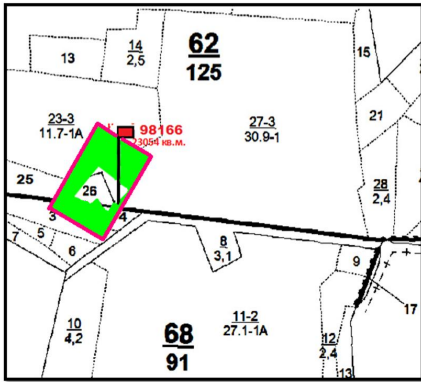

Условные обозначения:



Арендный лесной участок

Существующие мероприятия – НЕТ.

Проектируемые мероприятия:



Устройство и уход за минерализованными полосами



Устройство и обновление п/н аншлага (Лесохозяйственный, лесоустроительный знак, информационный штифт, аншлаг)



Тематическая лесная карта

«Территориального размещения проектируемых видов и объемов мероприятий по противопожарному обустройству лесов с учетом объектов, созданных при использовании лесов в соответствии с лесохозяйственным регламентом лесничества»



Лесничество «Нурлатское лесничество»

Участковое лесничество – Восходское

Масштаб 1 : 10 000

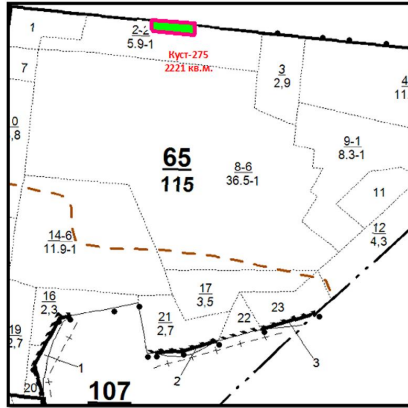

Условные обозначения:



Арендный лесной участок

Существующие мероприятия – НЕТ.

Проектируемые мероприятия:



Устройство и уход за минерализованными полосами



Устройство и обновление п/л аншлага (Лесохозяйственный, лесоустроительный знак, информационный щит, аншлаги)

Тематическая лесная карта

«Территориального размещения проектируемых видов и объемов мероприятий по противопожарному обустройству лесов с учетом объектов, созданных при использовании лесов в соответствии с лесохозяйственным регламентом лесничества»



Лесничество «Нурлатское лесничество»

Участковое лесничество – Восходское

Масштаб 1:10 000

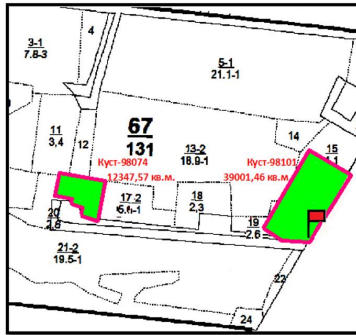

Условные обозначения:



Арендуемый лесной участок

Существующие мероприятия – НЕТ.

Проектируемые мероприятия:



Устройство и уход за минерализованными полосами



Устройство и обновление п/п аншлага (Лесохозяйственный, лесоустроительный знак, информационный шит, аншлаг)

Тематическая лесная карта

«Территориального размещения проектируемых видов и объемов мероприятий по противопожарному обустройству лесов с учетом объектов, созданных при использовании лесов в соответствии с лесохозяйственным регламентом лесничества»





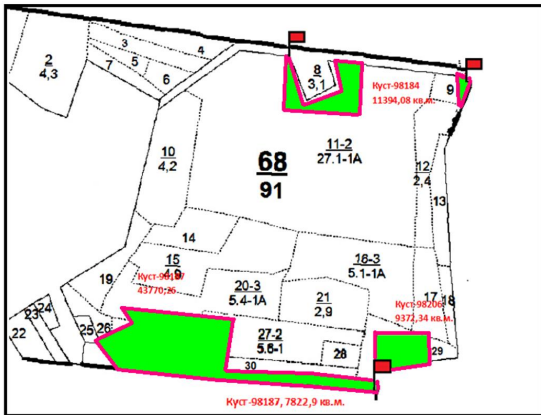

Лесничество «Нурлатское лесничество»

Участковое лесничество – Восходское

Масштаб 1:10 000



Условные обозначения:

-  Арендный лесной участок
-  Существующие мероприятия – НЕТ.
-  Проектируемые мероприятия:
-  Устройство и уход за минерализованными полосами

 Устройство и обновление п/п аншлага (Лесохозяйственный, лесоустроительный знак, информационный шпиг, аншлаг)

Тематическая лесная карта

«Территориального размещения проектируемых видов и объемов мероприятий по противопожарному обустройству лесов с учетом объектов, созданных при использовании лесов в соответствии с лесохозяйственным регламентом лесничества»



Лесничество «Нурлатское лесничество»

Участковое лесничество – Восходское

Масштаб 1:10 000

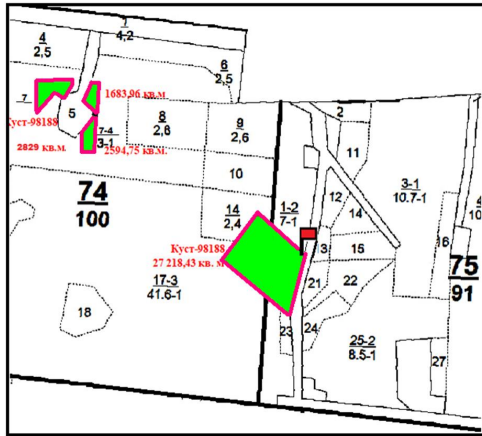

Условные обозначения:



Арендуемый лесной участок

Существующие мероприятия – НЕТ.

Проектируемые мероприятия:



Устройство и уход за минерализованными полосами



Устройство и обновление п/т аншлага (Лесохозяйственный, лесоустроительный знак, информационный шит, аншлаг)

Тематическая лесная карта

«Территориального размещения проектируемых видов и объемов мероприятий по противопожарному обустройству лесов с учетом объектов, созданных при использовании лесов в соответствии с лесохозяйственным регламентом лесничества»



Лесничество «Нурлатское лесничество»

Участковое лесничество – Восходское

Масштаб 1:10 000

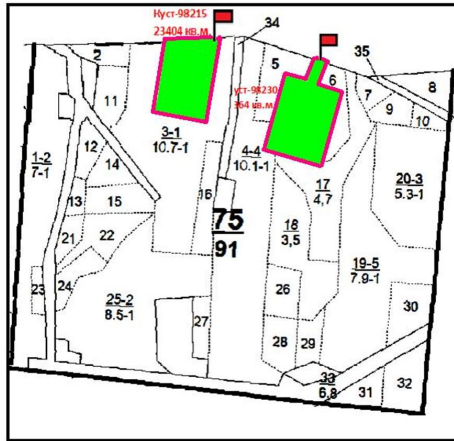

Условные обозначения:



Арендный лесной участок

Существующие мероприятия – НЕТ.

Проектируемые мероприятия:



Устройство и уход за минерализованными полосами



Устройство и обновление п/п аншлага (Лесохозяйственный, лесоустроительный знак, информационный шит, аншлаг)

Тематическая лесная карта

«Территориального размещения проектируемых видов и объемов мероприятий по противопожарному обустройству лесов с учетом объектов, созданных при использовании лесов в соответствии с лесохозяйственным регламентом лесничества»



Лесничество «Нурлатское лесничество»

Участковое лесничество – Восходское

Масштаб 1:10 000

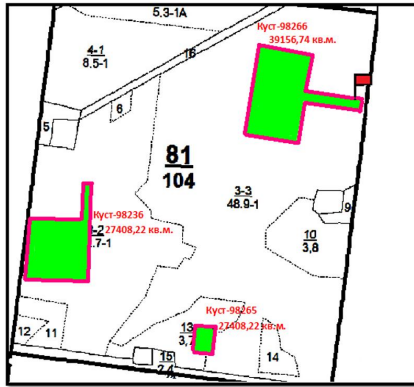

Условные обозначения:



Арендный лесной участок

Существующие мероприятия – НЕТ.

Проектируемые мероприятия:



Устройство и уход за минерализованными полосами



Устройство и обновление п/т аншлага (Лесохозяйственный, лесоустроительный знак, информационный щит, аншлаг)

Тематическая лесная карта

«Территориального размещения проектируемых видов и объемов мероприятий по противопожарному обустройству лесов с учетом объектов, созданных при использовании лесов в соответствии с лесохозяйственным регламентом лесничества»



Лесничество «Нурлатское лесничество»

Участковое лесничество – Восходское

Масштаб 1:10 000

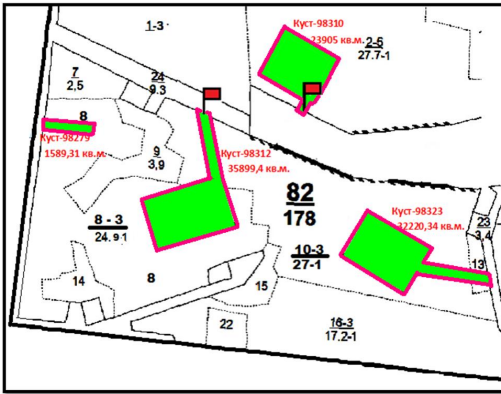

Условные обозначения:

Арендный лесной участок

Существующие мероприятия – НЕТ.

Проектируемые мероприятия:

Устройство и уход за минерализованными полосами

Устройство и обновление п/л аншлага (Лесохозяйственный, лесоустроительный знак, информационный щит, аншлаги)

Тематическая лесная карта

«Территориального размещения проектируемых видов и объемов мероприятий по противопожарному обустройству лесов с учетом объектов, созданных при использовании лесов в соответствии с лесохозяйственным регламентом лесничества»



Лесничество «Нурлатское лесничество»

Участковое лесничество – Восходское

Масштаб 1:10 000

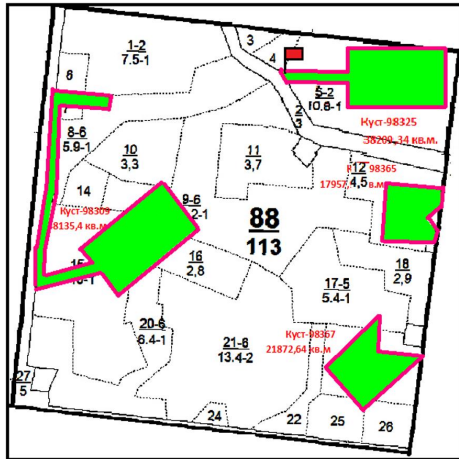

Условные обозначения:



Арендный лесной участок

Существующие мероприятия – НЕТ.

Проектируемые мероприятия:



Устройство и уход за минерализованными полосами



Устройство и обновление п/п аншлага (Лесохозяйственный, лесоустроительный знак, информационный щит, аншлаг)

### Сведения о наличии и потребности в пожарной технике, оборудовании, снаряжении и инвентаре на лесном участке

Потребность в пожарной технике, пожарном снаряжении оборудовании определена в соответствии с приказом Министерства природных ресурсов и экологии Российской Федерации (Минприроды России) от 28.03.2014 г. №161 (с измен. Приказ Минприроды России от 15.07.2015 года № 321 с изменениями на 16 мая 2018 года)).

Таблица №14

Наименование	Единица измерения	В соответствии с действующими нормативами	Имеется в наличии	Проектируется приобретение, аренда, изготовление	Место расположения
1	2	3	4	5	6
Мобильные средства пожаротушения:(в том числе малый, лесопатрульный комплекс или легковой автомобиль с комплектом пожарно-технического вооружения (за исключением спасательного оборудования))	Штука	1		1	База ЦДНГ НГДУ "Нурлатнефть" ПАО "Татнефть"
Пожарная мотопомпа с подачей от 100 до 800л/мин., укомплектованная пожарно-технического вооружением (в соответствии с руководством по эксплуатации (паспортом) на пожарную мотопомпу)	Штука	2		2	База ЦДНГ НГДУ "Нурлатнефть" ПАО "Татнефть"
Тракторы с плугом или иным почвообрабатывающим орудием	Штука	1		1	База ЦДНГ НГДУ "Нурлатнефть" ПАО "Татнефть"
Пожарное оборудование: Съёмные цистерны или резиновые емкости для воды объемом 1000 – 1500 л.	Штука	2		2	База ЦДНГ НГДУ "Нурлатнефть" ПАО "Татнефть"



Комплект напорных пожарных рукавов (с характеристиками, предусмотренными документацией на мотопомпу)	Погонный метр	100		100	База ЦДНГ НГДУ "Нурлатнефть" ПАО "Татнефть"
Пожарный инструмент: Воздуходувки	Штука	2		2	База ЦДНГ НГДУ "Нурлатнефть" ПАО "Татнефть"
Бензопилы	Штука	3		3	База ЦДНГ НГДУ "Нурлатнефть" ПАО "Татнефть"
Ранцевые лесные опрыскиватели (ранцы противопожарные)	Штука	7		7	База ЦДНГ НГДУ "Нурлатнефть" ПАО "Татнефть"
Топоры	Штука	5		5	База ЦДНГ НГДУ "Нурлатнефть" ПАО "Татнефть"
Лопаты	Штука	20		20	База ЦДНГ НГДУ "Нурлатнефть" ПАО "Татнефть"
Емкость для доставки воды объемом 10-15л	Штука	5		5	База ЦДНГ НГДУ "Нурлатнефть" ПАО "Татнефть"
Системы связи и оповещения: Электромобильные	Штука	1		1	База ЦДНГ НГДУ "Нурлатнефть" ПАО "Татнефть"
Радиостанции носимые, возимые УКВ или КВ диапазона	Штука	2		2	База ЦДНГ НГДУ "Нурлатнефть" ПАО "Татнефть"
Средства индивидуальной защиты лиц, участвующих в мероприятиях по недопущению распространения лесных пожаров: Дежурная спецодежда (защитные каски, защитные очки, средства защиты органов дыхания и зрения, плащи из огнеупорной ткани, энцефалитные костюмы, сапоги кирзовые (ботинки), брезентовые рукавицы	Комплект	По числу лиц, участвующих в мероприятиях по недопущению распространения лесных пожаров			База ЦДНГ НГДУ "Нурлатнефть" ПАО "Татнефть"
Аптечки первой помощи	Штука	По 1 на каждые 5 человек, участвующих в мероприятиях по недопущению распространения лесных пожаров			База ЦДНГ НГДУ "Нурлатнефть" ПАО "Татнефть"
Огнетушащие вещества: Смачиватели, пенообразователи	Килограмм	10		10	База ЦДНГ НГДУ "Нурлатнефть" ПАО "Татнефть"
Дополнительные: Зажигательные аппараты	Штука	1		1	База ЦДНГ НГДУ "Нурлатнефть" ПАО "Татнефть"
Бидоны или канистры для питьевой воды	Штука	3		3	База ЦДНГ НГДУ "Нурлатнефть" ПАО "Татнефть"
Бортовой автомобиль повышенной проходимости или вездеход	Штука	1		1	База ЦДНГ НГДУ "Нурлатнефть" ПАО "Татнефть"
Бульдозеры мощностью свыше 100 л.с. (или экскаватор)	Штука	1		1	База ЦДНГ НГДУ "Нурлатнефть" ПАО "Татнефть"

Согласно Приложения 3 к Приказу Министерства природных ресурсов и экологии РФ от 28 марта 2014 года № 161 «Об утверждении видов средств предупреждения и тушения лесных пожаров, норматив обеспеченности данными средствами лиц, использующих леса, норм

наличия средств предупреждения и тушения лесных пожаров при использовании лесов» (с измен. Приказ Минприроды России от 15.07.2015года № 321).

-на каждое транспортное средство дополнительно предусматриваются:

-топор 1 шт.,

-лом обыкновенный – 1 шт.,

-ведро (или емкость для доставки воды 10-15 л) – 1шт.,

-огнетушитель-1 шт.

Пожарная техника, пожарное снаряжение и инвентарь, необходимые для тушения лесных пожаров в случаях возникновения их на арендуемом лесном участке сосредоточены на базе ЦДНГ НГДУ подразделения ПАО «Татнефть».

Тематическая лесная карта с указанием мест размещения техники, оборудования, инвентаря приведена ниже.

Тематическая лесная карта  
«С указанием мест размещения техники, оборудования, инвентаря»



Лесничество «Нурлатское лесничество»  
(название)  
Участковое лесничество – Вишнево-Полянское, Восходское  
(название)  
Масштаб 1 : 100 000



**Обоснование и характеристика видов и объемов планируемых профилактических мероприятий по защите лесов, с указанием мест проведения профилактических мероприятий**

Таблица № 15 с графами 1 - 17 раздела обоснование и характеристика видов и объемов планируемых профилактических мероприятий по защите лесов, с указанием мест проведения профилактических мероприятий и тематическая лесная карта (отдельным приложением) не заполняется, так как проведение профилактических мероприятий договором не предусмотрено

Таблица №15

Целевое назначение лесов	N квартала	N выдела	Профилактические мероприятия													
			Профилактические лесохозяйственные мероприятия						Профилактические биотехнические мероприятия							
			Лечение деревьев, шт.		Применение пестицидов для предотвращения появления очагов вредных организмов, га		Использование удобрений и минеральных добавок для повышения устойчивости лесных насаждений в неблагоприятные периоды (засуха, повреждение насекомыми), га		Улучшение условий обитания и размножения насекомоядных птиц и других насекомоядных животных, шт.		Охрана местообитаний, выпуск, расселение и интродукция насекомых-энтомофагов, га		Посев травянистых нектароносных растений, га		Использование феромонов, шт.	
всего	ежегодный объем	всего	ежегодный объем	всего	ежегодный объем	всего	ежегодный объем	всего	ежегодный объем	всего	ежегодный объем	всего	ежегодный объем			
1	2	3	4	5	6	7	8	9	10	11	12	13	14	15	16	17
<b>Защитные леса</b>																
<b>Итого</b>																
<b>Резервные леса</b>																
<b>Итого</b>																
<b>Эксплуатационные леса</b>																
<b>Итого</b>																
<b>Всего</b>																

**Сведения о наличии очагов вредных организмов на лесном участке, с указанием их местоположения и мероприятий, необходимых для ликвидации очагов вредных организмов**

Таблица №16

Наименование очагов вредных организмов	Целевое назначение лесов	Лесничество, участковое лесничество	N квартала	N выдела	Площадь, га	Мероприятия, необходимые для ликвидации очагов вредных организмов
1	2	3	4	5	6	7

-	Эксплуатационные леса	Нурлатское, Вишнево-Полянское	6	16	0,8228	В связи со сплошной вырубкой на всей площади организация лесопатологического обследования с целью уточнения состояния лесных насаждений не требуется.
-	Эксплуатационные леса	Нурлатское, Вишнево-Полянское	6	17	2,2145	В связи со сплошной вырубкой на всей площади организация лесопатологического обследования с целью уточнения состояния лесных насаждений не требуется.
Повреждения насаждения:, болезни леса, Осина, ложный трутовик, Средняя поврежденность	Эксплуатационные леса	Нурлатское, Вишнево-Полянское	6	18	0,3372	В связи со сплошной вырубкой на всей площади организация лесопатологического обследования с целью уточнения состояния лесных насаждений не требуется.
-	Эксплуатационные леса	Нурлатское, Вишнево-Полянское	6	24	0,1024	В связи со сплошной вырубкой на всей площади организация лесопатологического обследования с целью уточнения состояния лесных насаждений не требуется.
-	Эксплуатационные леса	Нурлатское, Вишнево-Полянское	6	42	0,0102	В связи со сплошной вырубкой на всей площади организация лесопатологического обследования с целью уточнения состояния лесных насаждений не требуется.
Повреждения насаждения:, болезни леса, Осина, ложный трутовик, Средняя поврежденность	Эксплуатационные леса	Нурлатское, Вишнево-Полянское	7	1	0,1723	В связи со сплошной вырубкой на всей площади организация лесопатологического обследования с целью уточнения состояния лесных насаждений не требуется.
Повреждения насаждения:, болезни леса, Осина, ложный трутовик, Средняя поврежденность	Эксплуатационные леса	Нурлатское, Вишнево-Полянское	7	2	0,2766	В связи со сплошной вырубкой на всей площади организация лесопатологического обследования с целью уточнения состояния лесных насаждений не требуется.
Заглушение лиственных пород	Эксплуатационные леса	Нурлатское, Вишнево-Полянское	65	6	1,7822	В связи со сплошной вырубкой на всей площади организация лесопатологического обследования с целью уточнения состояния лесных насаждений не требуется.

-	Эксплуатационные леса	Нурлатское, Вишнево-Полянское	65	9	0,9625	В связи со сплошной вырубкой на всей площади организация лесопатологического обследования с целью уточнения состояния лесных насаждений не требуется.
-	Эксплуатационные леса	Нурлатское, Вишнево-Полянское	65	10	0,0510	В связи со сплошной вырубкой на всей площади организация лесопатологического обследования с целью уточнения состояния лесных насаждений не требуется.
-	Эксплуатационные леса	Нурлатское, Вишнево-Полянское	65	19	0,2523	В связи со сплошной вырубкой на всей площади организация лесопатологического обследования с целью уточнения состояния лесных насаждений не требуется.
-	Эксплуатационные леса	Нурлатское, Вишнево-Полянское	65	21	0,7105	В связи со сплошной вырубкой на всей площади организация лесопатологического обследования с целью уточнения состояния лесных насаждений не требуется.
-	Эксплуатационные леса	Нурлатское, Вишнево-Полянское	65	22	1,8052	В связи со сплошной вырубкой на всей площади организация лесопатологического обследования с целью уточнения состояния лесных насаждений не требуется.
-	Эксплуатационные леса	Нурлатское, Вишнево-Полянское	72	6	0,0233	В связи со сплошной вырубкой на всей площади организация лесопатологического обследования с целью уточнения состояния лесных насаждений не требуется.
Повреждения насаждения:, болезни леса, Липа нектарная, сердцевинная гниль, Сильная поврежденность	Эксплуатационные леса	Нурлатское, Вишнево-Полянское	72	8	6,1273	В связи со сплошной вырубкой на всей площади организация лесопатологического обследования с целью уточнения состояния лесных насаждений не требуется.
Повреждения насаждения:, болезни леса, Осина, ложный трутовик, Сильная поврежденность	Эксплуатационные леса	Нурлатское, Вишнево-Полянское	72	9	2,5829	В связи со сплошной вырубкой на всей площади организация лесопатологического обследования с целью уточнения состояния лесных насаждений не требуется.

Повреждения насаждения:, болезни леса, Осина, ложный трутовик, Сильная поврежденность	Эксплуатационные леса	Нурлатское, Вишнево-Полянское	72	14	1,8256	В связи со сплошной вырубкой на всей площади организация лесопатологического обследования с целью уточнения состояния лесных насаждений не требуется.
Повреждения насаждения:, болезни леса, Осина, ложный трутовик, Сильная поврежденность	Эксплуатационные леса	Нурлатское, Вишнево-Полянское	72	17	0,5324	В связи со сплошной вырубкой на всей площади организация лесопатологического обследования с целью уточнения состояния лесных насаждений не требуется.
-	Эксплуатационные леса	Нурлатское, Вишнево-Полянское	72	19	0,3102	В связи со сплошной вырубкой на всей площади организация лесопатологического обследования с целью уточнения состояния лесных насаждений не требуется.
-	Эксплуатационные леса	Нурлатское, Вишнево-Полянское	72	21	0,1562	В связи со сплошной вырубкой на всей площади организация лесопатологического обследования с целью уточнения состояния лесных насаждений не требуется.
Заглушение лиственных пород.	Эксплуатационные леса	Нурлатское, Вишнево-Полянское	73	1	1,2112	В связи со сплошной вырубкой на всей площади организация лесопатологического обследования с целью уточнения состояния лесных насаждений не требуется.
-	Эксплуатационные леса	Нурлатское, Вишнево-Полянское	73	2	0,7081	В связи со сплошной вырубкой на всей площади организация лесопатологического обследования с целью уточнения состояния лесных насаждений не требуется.
Повреждения насаждения:, болезни леса, Осина, ложный трутовик, Средняя поврежденность	Эксплуатационные леса	Нурлатское, Вишнево-Полянское	73	3	1,1606	В связи со сплошной вырубкой на всей площади организация лесопатологического обследования с целью уточнения состояния лесных насаждений не требуется.
Заглушение лиственных пород	Эксплуатационные леса	Нурлатское, Вишнево-Полянское	73	4	1,0150	В связи со сплошной вырубкой на всей площади организация лесопатологического обследования с целью уточнения состояния лесных насаждений не требуется.

Заглушение лиственных пород	Эксплуатационные леса	Нурлатское, Вишнево-Полянское	73	6	0,2914	В связи со сплошной вырубкой на всей площади организация лесопатологического обследования с целью уточнения состояния лесных насаждений не требуется.
-	Эксплуатационные леса	Нурлатское, Вишнево-Полянское	73	7	2,6902	В связи со сплошной вырубкой на всей площади организация лесопатологического обследования с целью уточнения состояния лесных насаждений не требуется.
-	Эксплуатационные леса	Нурлатское, Вишнево-Полянское	73	8	1,9575	В связи со сплошной вырубкой на всей площади организация лесопатологического обследования с целью уточнения состояния лесных насаждений не требуется.
-	Эксплуатационные леса	Нурлатское, Вишнево-Полянское	73	9	0,8587	В связи со сплошной вырубкой на всей площади организация лесопатологического обследования с целью уточнения состояния лесных насаждений не требуется.
Повреждения насаждения:, болезни леса, Осина, ложный трутовик, Средняя поврежденность	Эксплуатационные леса	Нурлатское, Вишнево-Полянское	73	10	4,6278	В связи со сплошной вырубкой на всей площади организация лесопатологического обследования с целью уточнения состояния лесных насаждений не требуется.
-	Эксплуатационные леса	Нурлатское, Вишнево-Полянское	73	11	2,6676	В связи со сплошной вырубкой на всей площади организация лесопатологического обследования с целью уточнения состояния лесных насаждений не требуется.
-	Эксплуатационные леса	Нурлатское, Вишнево-Полянское	73	14	0,1354	В связи со сплошной вырубкой на всей площади организация лесопатологического обследования с целью уточнения состояния лесных насаждений не требуется.
Заглушение лиственных пород	Эксплуатационные леса	Нурлатское, Вишнево-Полянское	74	9	0,6267	В связи со сплошной вырубкой на всей площади организация лесопатологического обследования с целью уточнения состояния лесных насаждений не требуется.

-	Эксплуатационные леса	Нурлатское, Вишнево-Полянское	75	1	2,5117	В связи со сплошной вырубкой на всей площади организация лесопатологического обследования с целью уточнения состояния лесных насаждений не требуется.
-	Эксплуатационные леса	Нурлатское, Вишнево-Полянское	86	4	3,5156	В связи со сплошной вырубкой на всей площади организация лесопатологического обследования с целью уточнения состояния лесных насаждений не требуется.
Повреждения насаждения:, болезни леса, Осина, ложный трутовик, Средняя поврежденность	Эксплуатационные леса	Нурлатское, Вишнево-Полянское	86	5	1,0363	В связи со сплошной вырубкой на всей площади организация лесопатологического обследования с целью уточнения состояния лесных насаждений не требуется.
-	Эксплуатационные леса	Нурлатское, Вишнево-Полянское	86	6	0,0378	В связи со сплошной вырубкой на всей площади организация лесопатологического обследования с целью уточнения состояния лесных насаждений не требуется.
Заглушение лиственных пород	Эксплуатационные леса	Нурлатское, Вишнево-Полянское	86	8	0,0402	В связи со сплошной вырубкой на всей площади организация лесопатологического обследования с целью уточнения состояния лесных насаждений не требуется.
Неблагоприятные климатические условия	Эксплуатационные леса	Нурлатское, Вишнево-Полянское	86	19	0,1925	В связи со сплошной вырубкой на всей площади организация лесопатологического обследования с целью уточнения состояния лесных насаждений не требуется.
-	Эксплуатационные леса	Нурлатское, Вишнево-Полянское	86	20	0,8292	В связи со сплошной вырубкой на всей площади организация лесопатологического обследования с целью уточнения состояния лесных насаждений не требуется.
-	Эксплуатационные леса	Нурлатское, Вишнево-Полянское	86	24	1,6018	В связи со сплошной вырубкой на всей площади организация лесопатологического обследования с целью уточнения состояния лесных насаждений не требуется.



-	Эксплуатационные леса	Нурлатское, Вишнево-Полянское	86	25	0,4718	В связи со сплошной вырубкой на всей площади организация лесопатологического обследования с целью уточнения состояния лесных насаждений не требуется.
-	Эксплуатационные леса	Нурлатское, Вишнево-Полянское	86	26	0,1288	В связи со сплошной вырубкой на всей площади организация лесопатологического обследования с целью уточнения состояния лесных насаждений не требуется.
-	Эксплуатационные леса	Нурлатское, Вишнево-Полянское	86	27	0,1860	В связи со сплошной вырубкой на всей площади организация лесопатологического обследования с целью уточнения состояния лесных насаждений не требуется.
-	Эксплуатационные леса	Нурлатское, Вишнево-Полянское	86	31	0,0881	В связи со сплошной вырубкой на всей площади организация лесопатологического обследования с целью уточнения состояния лесных насаждений не требуется.
-	Эксплуатационные леса	Нурлатское, Вишнево-Полянское	86	32	0,0590	В связи со сплошной вырубкой на всей площади организация лесопатологического обследования с целью уточнения состояния лесных насаждений не требуется.
-	Эксплуатационные леса	Нурлатское, Вишнево-Полянское	93	8	0,0847	В связи со сплошной вырубкой на всей площади организация лесопатологического обследования с целью уточнения состояния лесных насаждений не требуется.
Неблагоприятные климатические условия	Эксплуатационные леса	Нурлатское, Вишнево-Полянское	100	3	0,2035	В связи со сплошной вырубкой на всей площади организация лесопатологического обследования с целью уточнения состояния лесных насаждений не требуется.
-	Эксплуатационные леса	Нурлатское, Вишнево-Полянское	100	4	4,4290	В связи со сплошной вырубкой на всей площади организация лесопатологического обследования с целью уточнения состояния лесных насаждений не требуется.

-	Эксплуатационные леса	Нурлатское, Вишнево-Полянское	100	8	0,6081	В связи со сплошной вырубкой на всей площади организация лесопатологического обследования с целью уточнения состояния лесных насаждений не требуется.
-	Эксплуатационные леса	Нурлатское, Вишнево-Полянское	100	9	0,0803	В связи со сплошной вырубкой на всей площади организация лесопатологического обследования с целью уточнения состояния лесных насаждений не требуется.
-	Эксплуатационные леса	Нурлатское, Вишнево-Полянское	100	11	0,6243	В связи со сплошной вырубкой на всей площади организация лесопатологического обследования с целью уточнения состояния лесных насаждений не требуется.
-	Эксплуатационные леса	Нурлатское, Вишнево-Полянское	100	12	2,1587	В связи со сплошной вырубкой на всей площади организация лесопатологического обследования с целью уточнения состояния лесных насаждений не требуется.
-	Эксплуатационные леса	Нурлатское, Вишнево-Полянское	100	13	1,9080	В связи со сплошной вырубкой на всей площади организация лесопатологического обследования с целью уточнения состояния лесных насаждений не требуется.
-	Эксплуатационные леса	Нурлатское, Вишнево-Полянское	100	18	1,0577	В связи со сплошной вырубкой на всей площади организация лесопатологического обследования с целью уточнения состояния лесных насаждений не требуется.
-	Эксплуатационные леса	Нурлатское, Вишнево-Полянское	100	19	0,0167	В связи со сплошной вырубкой на всей площади организация лесопатологического обследования с целью уточнения состояния лесных насаждений не требуется.
-	Эксплуатационные леса	Нурлатское, Вишнево-Полянское	101	1	3,9461	В связи со сплошной вырубкой на всей площади организация лесопатологического обследования с целью уточнения состояния лесных насаждений не требуется.

Повреждения насаждения:, болезни леса, Осина, ложный трутовик, Сильная поврежденность	Эксплуатационные леса	Нурлатское, Вишнево-Полянское	104	4	2,4738	В связи со сплошной вырубкой на всей площади организация лесопатологического обследования с целью уточнения состояния лесных насаждений не требуется.
-	Эксплуатационные леса	Нурлатское, Вишнево-Полянское	104	16	0,0325	В связи со сплошной вырубкой на всей площади организация лесопатологического обследования с целью уточнения состояния лесных насаждений не требуется.
Повреждения насаждения:, болезни леса, Осина, ложный трутовик, Сильная поврежденность	Эксплуатационные леса	Нурлатское, Восходское	12	14	1,8416	В связи со сплошной вырубкой на всей площади организация лесопатологического обследования с целью уточнения состояния лесных насаждений не требуется.
-	Эксплуатационные леса	Нурлатское, Восходское	12	18	0,2475	В связи со сплошной вырубкой на всей площади организация лесопатологического обследования с целью уточнения состояния лесных насаждений не требуется.
-	Эксплуатационные леса	Нурлатское, Восходское	12	19	0,7508	В связи со сплошной вырубкой на всей площади организация лесопатологического обследования с целью уточнения состояния лесных насаждений не требуется.
-	Эксплуатационные леса	Нурлатское, Восходское	12	21	0,0272	В связи со сплошной вырубкой на всей площади организация лесопатологического обследования с целью уточнения состояния лесных насаждений не требуется.
-	Эксплуатационные леса	Нурлатское, Восходское	13	20	1,2548	В связи со сплошной вырубкой на всей площади организация лесопатологического обследования с целью уточнения состояния лесных насаждений не требуется.
-	Эксплуатационные леса	Нурлатское, Восходское	17	7	0,2843	В связи со сплошной вырубкой на всей площади организация лесопатологического обследования с целью уточнения состояния лесных насаждений не требуется.

Повреждения насаждения:, болезни леса, Осина, ложный трутовик, Сильная поврежденность	Эксплуатационные леса	Нурлатское, Восходское	24	4	0,9823	В связи со сплошной вырубкой на всей площади организация лесопатологического обследования с целью уточнения состояния лесных насаждений не требуется.
-	Эксплуатационные леса	Нурлатское, Восходское	24	5	2,2796	В связи со сплошной вырубкой на всей площади организация лесопатологического обследования с целью уточнения состояния лесных насаждений не требуется.
-	Эксплуатационные леса	Нурлатское, Восходское	24	8	0,1700	В связи со сплошной вырубкой на всей площади организация лесопатологического обследования с целью уточнения состояния лесных насаждений не требуется.
-	Эксплуатационные леса	Нурлатское, Восходское	24	16	0,0652	В связи со сплошной вырубкой на всей площади организация лесопатологического обследования с целью уточнения состояния лесных насаждений не требуется.
Повреждения насаждения:, болезни леса, Осина, ложный трутовик, Сильная поврежденность	Эксплуатационные леса	Нурлатское, Восходское	25	4	0,9027	В связи со сплошной вырубкой на всей площади организация лесопатологического обследования с целью уточнения состояния лесных насаждений не требуется.
-	Эксплуатационные леса	Нурлатское, Восходское	25	5	0,7697	В связи со сплошной вырубкой на всей площади организация лесопатологического обследования с целью уточнения состояния лесных насаждений не требуется.
-	Эксплуатационные леса	Нурлатское, Восходское	25	14	0,4974	В связи со сплошной вырубкой на всей площади организация лесопатологического обследования с целью уточнения состояния лесных насаждений не требуется.
Повреждения насаждения:, болезни леса, Осина, ложный трутовик, Сильная поврежденность	Эксплуатационные леса	Нурлатское, Восходское	26	2	0,9279	В связи со сплошной вырубкой на всей площади организация лесопатологического обследования с целью уточнения состояния лесных насаждений не требуется.

Повреждения насаждения:, болезни леса, Осина, ложный трутовик, Сильная поврежденность	Эксплуатационные леса	Нурлатское, Восходское	26	4	0,4322	В связи со сплошной вырубкой на всей площади организация лесопатологического обследования с целью уточнения состояния лесных насаждений не требуется.
Повреждения насаждения:, болезни леса, Осина, ложный трутовик, Сильная поврежденность	Эксплуатационные леса	Нурлатское, Восходское	26	6	4,2252	В связи со сплошной вырубкой на всей площади организация лесопатологического обследования с целью уточнения состояния лесных насаждений не требуется.
-	Эксплуатационные леса	Нурлатское, Восходское	26	9	0,4090	В связи со сплошной вырубкой на всей площади организация лесопатологического обследования с целью уточнения состояния лесных насаждений не требуется.
-	Эксплуатационные леса	Нурлатское, Восходское	26	16	0,1981	В связи со сплошной вырубкой на всей площади организация лесопатологического обследования с целью уточнения состояния лесных насаждений не требуется.
-	Эксплуатационные леса	Нурлатское, Восходское	49	30	0,0709	В связи со сплошной вырубкой на всей площади организация лесопатологического обследования с целью уточнения состояния лесных насаждений не требуется.
Повреждения насаждения:, болезни леса, Осина, ложный трутовик, Сильная поврежденность	Эксплуатационные леса	Нурлатское, Восходское	49	31	0,2427	В связи со сплошной вырубкой на всей площади организация лесопатологического обследования с целью уточнения состояния лесных насаждений не требуется.
-	Защитные леса	Нурлатское, Восходское	54	11	2,1613	В связи со сплошной вырубкой на всей площади организация лесопатологического обследования с целью уточнения состояния лесных насаждений не требуется.
-	Эксплуатационные леса	Нурлатское, Восходское	54	12	1,0442	В связи со сплошной вырубкой на всей площади организация лесопатологического обследования с целью уточнения состояния лесных насаждений не требуется.

-	Эксплуатационные леса	Нурлатское, Восходское	54	13	2,1558	В связи со сплошной вырубкой на всей площади организация лесопатологического обследования с целью уточнения состояния лесных насаждений не требуется.
-	Эксплуатационные леса	Нурлатское, Восходское	54	18	0,3015	В связи со сплошной вырубкой на всей площади организация лесопатологического обследования с целью уточнения состояния лесных насаждений не требуется.
-	Эксплуатационные леса	Нурлатское, Восходское	54	23	4,5938	В связи со сплошной вырубкой на всей площади организация лесопатологического обследования с целью уточнения состояния лесных насаждений не требуется.
Неблагоприятные климатические условия	Эксплуатационные леса	Нурлатское, Восходское	55	7	2,8857	В связи со сплошной вырубкой на всей площади организация лесопатологического обследования с целью уточнения состояния лесных насаждений не требуется.
-	Эксплуатационные леса	Нурлатское, Восходское	55	13	2,7101	В связи со сплошной вырубкой на всей площади организация лесопатологического обследования с целью уточнения состояния лесных насаждений не требуется.
-	Эксплуатационные леса	Нурлатское, Восходское	55	14	0,3483	В связи со сплошной вырубкой на всей площади организация лесопатологического обследования с целью уточнения состояния лесных насаждений не требуется.
Повреждения насаждения:, болезни леса, Осина, ложный трутовик, Сильная поврежденность	Эксплуатационные леса	Нурлатское, Восходское	58	13	1,0622	В связи со сплошной вырубкой на всей площади организация лесопатологического обследования с целью уточнения состояния лесных насаждений не требуется.
-	Эксплуатационные леса	Нурлатское, Восходское	61	2	1,9379	В связи со сплошной вырубкой на всей площади организация лесопатологического обследования с целью уточнения состояния лесных насаждений не требуется.

-	Эксплуатационные леса	Нурлатское, Восходское	61	3	1,2511	В связи со сплошной вырубкой на всей площади организация лесопатологического обследования с целью уточнения состояния лесных насаждений не требуется.
-	Эксплуатационные леса	Нурлатское, Восходское	61	5	0,1015	В связи со сплошной вырубкой на всей площади организация лесопатологического обследования с целью уточнения состояния лесных насаждений не требуется.
-	Эксплуатационные леса	Нурлатское, Восходское	61	6	2,1195	В связи со сплошной вырубкой на всей площади организация лесопатологического обследования с целью уточнения состояния лесных насаждений не требуется.
-	Эксплуатационные леса	Нурлатское, Восходское	61	7	0,5046	В связи со сплошной вырубкой на всей площади организация лесопатологического обследования с целью уточнения состояния лесных насаждений не требуется.
-	Эксплуатационные леса	Нурлатское, Восходское	61	9	2,1290	В связи со сплошной вырубкой на всей площади организация лесопатологического обследования с целью уточнения состояния лесных насаждений не требуется.
-	Эксплуатационные леса	Нурлатское, Восходское	61	11	0,5590	В связи со сплошной вырубкой на всей площади организация лесопатологического обследования с целью уточнения состояния лесных насаждений не требуется.
-	Эксплуатационные леса	Нурлатское, Восходское	61	12	0,1560	В связи со сплошной вырубкой на всей площади организация лесопатологического обследования с целью уточнения состояния лесных насаждений не требуется.
-	Эксплуатационные леса	Нурлатское, Восходское	61	21	2,0495	В связи со сплошной вырубкой на всей площади организация лесопатологического обследования с целью уточнения состояния лесных насаждений не требуется.

-	Эксплуатационные леса	Нурлатское, Восходское	62	23	0,9330	В связи со сплошной вырубкой на всей площади организация лесопатологического обследования с целью уточнения состояния лесных насаждений не требуется.
Повреждения насаждения:, болезни леса, Осина, ложный трутовик, Сильная поврежденность	Эксплуатационные леса	Нурлатское, Восходское	62	25	0,0993	В связи со сплошной вырубкой на всей площади организация лесопатологического обследования с целью уточнения состояния лесных насаждений не требуется.
-	Эксплуатационные леса	Нурлатское, Восходское	62	26	0,1170	В связи со сплошной вырубкой на всей площади организация лесопатологического обследования с целью уточнения состояния лесных насаждений не требуется.
-	Эксплуатационные леса	Нурлатское, Восходское	62	27	0,5045	В связи со сплошной вырубкой на всей площади организация лесопатологического обследования с целью уточнения состояния лесных насаждений не требуется.
-	Эксплуатационные леса	Нурлатское, Восходское	65	2	0,1800	В связи со сплошной вырубкой на всей площади организация лесопатологического обследования с целью уточнения состояния лесных насаждений не требуется.
-	Эксплуатационные леса	Нурлатское, Восходское	65	24	0,0421	В связи со сплошной вырубкой на всей площади организация лесопатологического обследования с целью уточнения состояния лесных насаждений не требуется.
-	Эксплуатационные леса	Нурлатское, Восходское	67	13	0,0847	В связи со сплошной вырубкой на всей площади организация лесопатологического обследования с целью уточнения состояния лесных насаждений не требуется.
-	Эксплуатационные леса	Нурлатское, Восходское	67	15	2,0244	В связи со сплошной вырубкой на всей площади организация лесопатологического обследования с целью уточнения состояния лесных насаждений не требуется.



-	Эксплуатационные леса	Нурлатское, Восходское	67	17	1,2349	В связи со сплошной вырубкой на всей площади организация лесопатологического обследования с целью уточнения состояния лесных насаждений не требуется.
-	Эксплуатационные леса	Нурлатское, Восходское	67	19	1,7916	В связи со сплошной вырубкой на всей площади организация лесопатологического обследования с целью уточнения состояния лесных насаждений не требуется.
Повреждения насаждения:, болезни леса, Осина, ложный трутовик, Сильная поврежденность	Эксплуатационные леса	Нурлатское, Восходское	68	3	0,1036	В связи со сплошной вырубкой на всей площади организация лесопатологического обследования с целью уточнения состояния лесных насаждений не требуется.
-	Эксплуатационные леса	Нурлатское, Восходское	68	4	0,4938	В связи со сплошной вырубкой на всей площади организация лесопатологического обследования с целью уточнения состояния лесных насаждений не требуется.
-	Эксплуатационные леса	Нурлатское, Восходское	68	9	0,1449	В связи со сплошной вырубкой на всей площади организация лесопатологического обследования с целью уточнения состояния лесных насаждений не требуется.
-	Эксплуатационные леса	Нурлатское, Восходское	68	11	1,1395	В связи со сплошной вырубкой на всей площади организация лесопатологического обследования с целью уточнения состояния лесных насаждений не требуется.
-	Эксплуатационные леса	Нурлатское, Восходское	68	12	0,0094	В связи со сплошной вырубкой на всей площади организация лесопатологического обследования с целью уточнения состояния лесных насаждений не требуется.
-	Эксплуатационные леса	Нурлатское, Восходское	68	20	0,6060	В связи со сплошной вырубкой на всей площади организация лесопатологического обследования с целью уточнения состояния лесных насаждений не требуется.

-	Эксплуатационные леса	Нурлатское, Восходское	68	26	0,0216	В связи со сплошной вырубкой на всей площади организация лесопатологического обследования с целью уточнения состояния лесных насаждений не требуется.
-	Эксплуатационные леса	Нурлатское, Восходское	68	27	1,9583	В связи со сплошной вырубкой на всей площади организация лесопатологического обследования с целью уточнения состояния лесных насаждений не требуется.
-	Эксплуатационные леса	Нурлатское, Восходское	68	29	1,6217	В связи со сплошной вырубкой на всей площади организация лесопатологического обследования с целью уточнения состояния лесных насаждений не требуется.
-	Эксплуатационные леса	Нурлатское, Восходское	68	30	1,8945	В связи со сплошной вырубкой на всей площади организация лесопатологического обследования с целью уточнения состояния лесных насаждений не требуется.
-	Эксплуатационные леса	Нурлатское, Восходское	68	31	0,0542	В связи со сплошной вырубкой на всей площади организация лесопатологического обследования с целью уточнения состояния лесных насаждений не требуется.
-	Эксплуатационные леса	Нурлатское, Восходское	74	7	0,7108	В связи со сплошной вырубкой на всей площади организация лесопатологического обследования с целью уточнения состояния лесных насаждений не требуется.
-	Эксплуатационные леса	Нурлатское, Восходское	74	14	0,4437	В связи со сплошной вырубкой на всей площади организация лесопатологического обследования с целью уточнения состояния лесных насаждений не требуется.
-	Эксплуатационные леса	Нурлатское, Восходское	74	17	1,2238	В связи со сплошной вырубкой на всей площади организация лесопатологического обследования с целью уточнения состояния лесных насаждений не требуется.

-	Эксплуатационные леса	Нурлатское, Восходское	74	19	0,0742	В связи со сплошной вырубкой на всей площади организация лесопатологического обследования с целью уточнения состояния лесных насаждений не требуется.
-	Эксплуатационные леса	Нурлатское, Восходское	75	1	0,9804	В связи со сплошной вырубкой на всей площади организация лесопатологического обследования с целью уточнения состояния лесных насаждений не требуется.
-	Эксплуатационные леса	Нурлатское, Восходское	75	3	2,3404	В связи со сплошной вырубкой на всей площади организация лесопатологического обследования с целью уточнения состояния лесных насаждений не требуется.
-	Эксплуатационные леса	Нурлатское, Восходское	75	4	0,1111	В связи со сплошной вырубкой на всей площади организация лесопатологического обследования с целью уточнения состояния лесных насаждений не требуется.
-	Эксплуатационные леса	Нурлатское, Восходское	75	5	0,7851	В связи со сплошной вырубкой на всей площади организация лесопатологического обследования с целью уточнения состояния лесных насаждений не требуется.
-	Эксплуатационные леса	Нурлатское, Восходское	75	6	1,0243	В связи со сплошной вырубкой на всей площади организация лесопатологического обследования с целью уточнения состояния лесных насаждений не требуется.
-	Эксплуатационные леса	Нурлатское, Восходское	75	17	0,8159	В связи со сплошной вырубкой на всей площади организация лесопатологического обследования с целью уточнения состояния лесных насаждений не требуется.
-	Эксплуатационные леса	Нурлатское, Восходское	81	3	2,5241	В связи со сплошной вырубкой на всей площади организация лесопатологического обследования с целью уточнения состояния лесных насаждений не требуется.

-	Эксплуатационные леса	Нурлатское, Восходское	81	7	1,4540	В связи со сплошной вырубкой на всей площади организация лесопатологического обследования с целью уточнения состояния лесных насаждений не требуется.
-	Эксплуатационные леса	Нурлатское, Восходское	81	8	2,7411	В связи со сплошной вырубкой на всей площади организация лесопатологического обследования с целью уточнения состояния лесных насаждений не требуется.
Повреждения насаждения:, болезни леса, Осина, ложный трутовик, Сильная поврежденность	Эксплуатационные леса	Нурлатское, Восходское	81	13	0,2334	В связи со сплошной вырубкой на всей площади организация лесопатологического обследования с целью уточнения состояния лесных насаждений не требуется.
-	Эксплуатационные леса	Нурлатское, Восходское	82	2	2,3905	В связи со сплошной вырубкой на всей площади организация лесопатологического обследования с целью уточнения состояния лесных насаждений не требуется.
-	Эксплуатационные леса	Нурлатское, Восходское	82	8	3,1907	В связи со сплошной вырубкой на всей площади организация лесопатологического обследования с целью уточнения состояния лесных насаждений не требуется.
-	Эксплуатационные леса	Нурлатское, Восходское	82	10	3,6816	В связи со сплошной вырубкой на всей площади организация лесопатологического обследования с целью уточнения состояния лесных насаждений не требуется.
-	Эксплуатационные леса	Нурлатское, Восходское	82	13	0,0992	В связи со сплошной вырубкой на всей площади организация лесопатологического обследования с целью уточнения состояния лесных насаждений не требуется.
-	Эксплуатационные леса	Нурлатское, Восходское	88	5	3,8213	В связи со сплошной вырубкой на всей площади организация лесопатологического обследования с целью уточнения состояния лесных насаждений не требуется.

-	Эксплуатационные леса	Нурлатское, Восходское	88	7	0,2037	В связи со сплошной вырубкой на всей площади организация лесопатологического обследования с целью уточнения состояния лесных насаждений не требуется.
Повреждения насаждения:, болезни леса, Осина, ложный трутовик, Сильная поврежденность	Эксплуатационные леса	Нурлатское, Восходское	88	8	0,3626	В связи со сплошной вырубкой на всей площади организация лесопатологического обследования с целью уточнения состояния лесных насаждений не требуется.
Повреждения насаждения:, болезни леса, Осина, ложный трутовик, Сильная поврежденность	Эксплуатационные леса	Нурлатское, Восходское	88	9	1,3090	В связи со сплошной вырубкой на всей площади организация лесопатологического обследования с целью уточнения состояния лесных насаждений не требуется.
-	Эксплуатационные леса	Нурлатское, Восходское	88	12	1,6860	В связи со сплошной вырубкой на всей площади организация лесопатологического обследования с целью уточнения состояния лесных насаждений не требуется.
-	Эксплуатационные леса	Нурлатское, Восходское	88	13	0,1099	В связи со сплошной вырубкой на всей площади организация лесопатологического обследования с целью уточнения состояния лесных насаждений не требуется.
-	Эксплуатационные леса	Нурлатское, Восходское	88	15	2,3205	В связи со сплошной вырубкой на всей площади организация лесопатологического обследования с целью уточнения состояния лесных насаждений не требуется.
-	Эксплуатационные леса	Нурлатское, Восходское	88	16	0,5162	В связи со сплошной вырубкой на всей площади организация лесопатологического обследования с целью уточнения состояния лесных насаждений не требуется.
-	Эксплуатационные леса	Нурлатское, Восходское	88	17	0,0248	В связи со сплошной вырубкой на всей площади организация лесопатологического обследования с целью уточнения состояния лесных насаждений не требуется.

Повреждения насаждения:, болезни леса, Осина, ложный трутовик, Средняя поврежденность	Эксплуатационные леса	Нурлатское, Восходское	88	20	0,1021	В связи со сплошной вырубкой на всей площади организация лесопатологического обследования с целью уточнения состояний лесных насаждений не требуется.
-	Эксплуатационные леса	Нурлатское, Восходское	88	23	2,1365	В связи со сплошной вырубкой на всей площади организация лесопатологического обследования с целью уточнения состояния лесных насаждений не требуется.
-	Эксплуатационные леса	Нурлатское, Восходское	88	25	0,0203	В связи со сплошной вырубкой на всей площади организация лесопатологического обследования с целью уточнения состояния лесных насаждений не требуется.
Повреждения насаждения:, болезни леса, Осина, ложный трутовик, Сильная поврежденность	Эксплуатационные леса	Нурлатское, Восходское	88	26	0,0058	В связи со сплошной вырубкой на всей площади организация лесопатологического обследования с целью уточнения состояния лесных насаждений не требуется.



Тематическая лесная карта  
«Сведения о наличии очагов вредных организмов, загрязнений и иных  
негативных воздействий на леса»

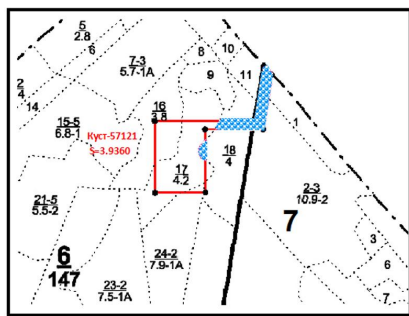

Лесничество «Нурлатское лесничество»  
(название)  
Участковое лесничество – Вишнево-Полянское  
(название)  
Масштаб 1 : 10 000



Условные обозначения:

-  Арендный лесной участок
-  Повреждения насаждения: болезни леса, Осина, ложный трутовик, Средняя поврежденность.



Тематическая лесная карта  
«Сведения о наличии очагов вредных организмов, загрязнений и иных  
негативных воздействий на леса»

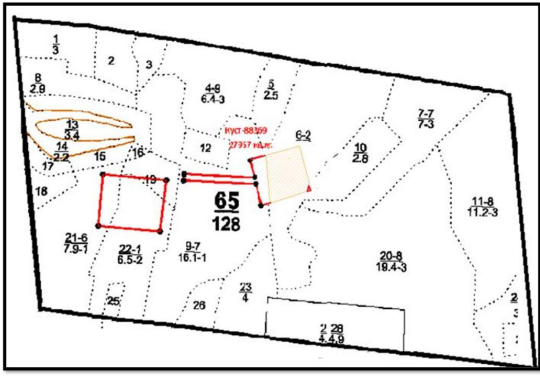

Лесничество «Нурлатское лесничество»  
(название)  
Участковое лесничество – Вишнево-Полянское  
(название)  
Масштаб 1 : 10 000



Условные обозначения:

-  Арендуемый лесной участок
-  Заглушение листов. пород



Тематическая лесная карта  
 «Сведения о наличии очагов вредных организмов, загрязнений и иных  
 негативных воздействий на леса»  
 Лесничество «Иуралское лесничество»  
 Участковое лесничество – Вишнево-Полянское  
 Масштаб 1 : 10 000

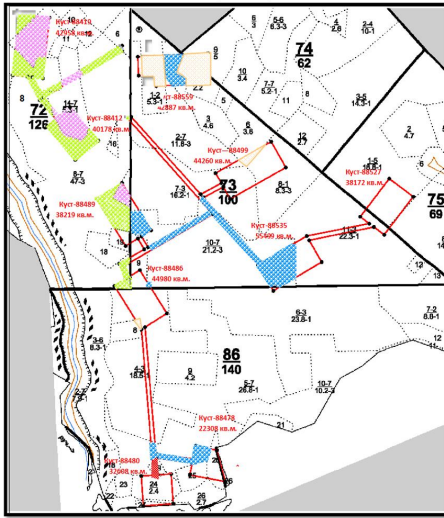

**Условные обозначения:**

	Арендный лесной участок
	Повреждения насаждения: болезни леса, Липа нектарная, сердцевинная гниль, Сильная поврежденность
	Повреждения насаждения: болезни леса, Осина, ложный трутовик, Сильная поврежденность
	Повреждения насаждения: болезни леса, Осина, ложный трутовик, Средняя поврежденность
	Загрязнение лиственных пород
	Неблагоприятные климатические условия

Тематическая лесная карта  
«Сведения о наличии очагов вредных организмов, загрязнений и иных негативных воздействий на леса»



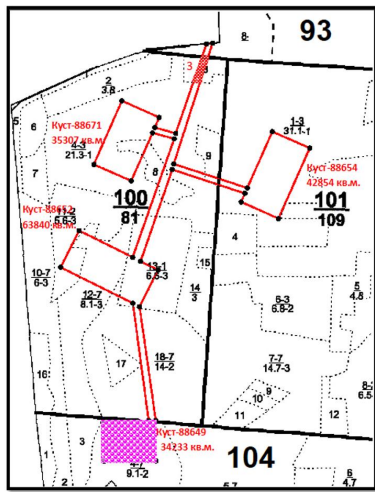

Лесничество «Нурлатское лесничество»  
(название)  
Участковое лесничество – Вишнево-Полянское  
(название)  
Масштаб 1 : 10 000



Условные обозначения:

 Арендный лесной участок

	Повреждения насаждения: болезни леса, Осина, ложный трутовик, Сильная поврежденность.
	Неблагоприятные климатические условия

Тематическая лесная карта  
«Сведения о наличии очагов вредных организмов, загрязнений и иных  
негативных воздействий на леса»



Лесничество «Нурлатское лесничество»

Участковое лесничество – Восходское

Масштаб 1 : 10 000

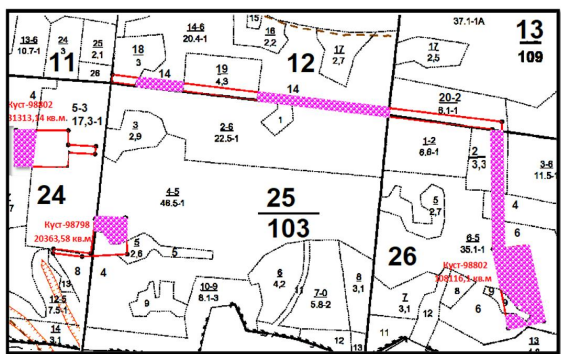

Условные обозначения:



Арендный лесной участок



Повреждения насаждения: болезни леса, Осина, ложный  
трутовик, Сильная поврежденность.

Тематическая лесная карта  
«Сведения о наличии очагов вредных организмов, загрязнений и иных  
негативных воздействий на леса»



Лесничество «Нурлатское лесничество»

Участковое лесничество – Восходское

Масштаб 1 : 10 000

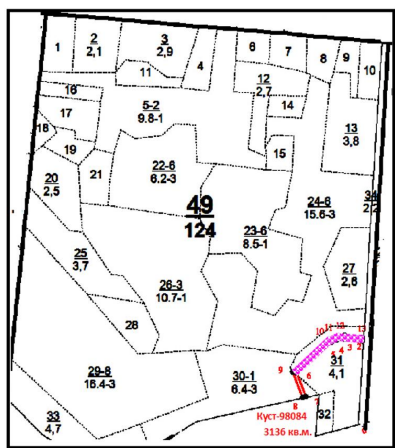

Условные обозначения:



Арендный лесной участок



Повреждения насаждения: болезни леса, Оса, ложный трутовик, Сильная поврежденность.

Тематическая лесная карта  
«Сведения о наличии очагов вредных организмов, загрязнений и иных  
негативных воздействий на леса»



Лесничество «Нурлатское лесничество»

Участковое лесничество – Восходское

Масштаб 1 : 10 000

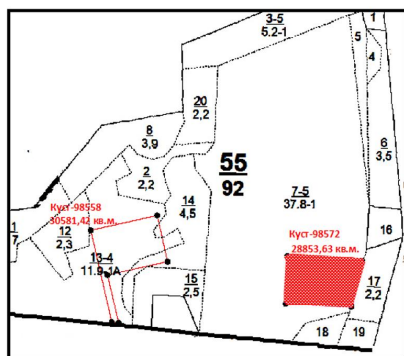

Условные обозначения:

 Арендный лесной участок

 Неблагоприятные климатические условия

Тематическая лесная карта  
«Сведения о наличии очагов вредных организмов, загрязнений и иных  
негативных воздействий на леса»



Лесничество «Нурлатское лесничество»

Участковое лесничество – Восходское

Масштаб 1 : 10 000

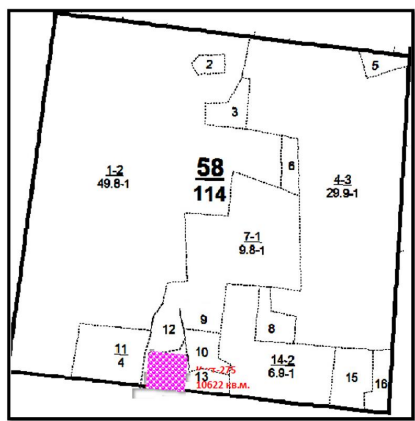

Условные обозначения:



Арендуемый лесной участок



Повреждения насаждения: болезни леса, Осина, ложный  
трутовик, Сильная поврежденность.

Тематическая лесная карта  
«Сведения о наличии очагов вредных организмов, загрязнений и иных  
негативных воздействий на леса»



Лесничество «Нурлатское лесничество»

Участковое лесничество – Восходское

Масштаб 1 : 10 000

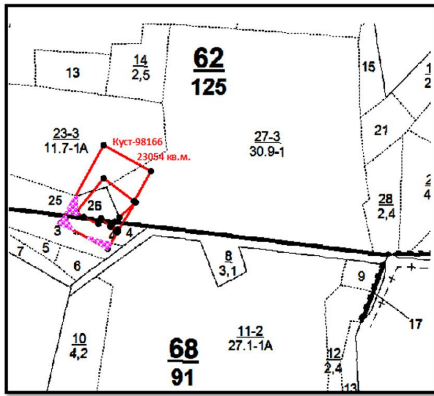

Условные обозначения:

 Арендный лесной участок

 Повреждения насаждения: болезни леса, Осина, ложный трутовик, Сильная поврежденность.

Тематическая лесная карта  
«Сведения о наличии очагов вредных организмов, загрязнений и иных  
негативных воздействий на леса»



Лесничество «Нурлатское лесничество»

Участковое лесничество – Восходское

Масштаб 1 : 10 000

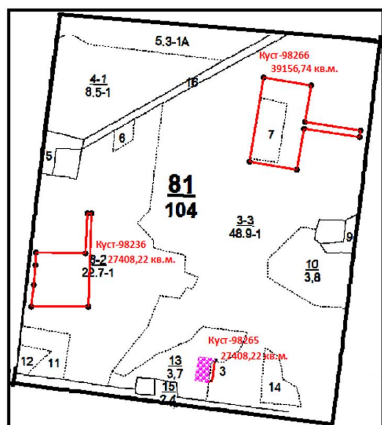

Условные обозначения:

 Арендный лесной участок

 Повреждения насаждения: болезни леса, Осина, ложный трутовик, Сильная поврежденность.



Тематическая лесная карта  
«Сведения о наличии очагов вредных организмов, загрязнений и иных негативных воздействий на леса»



Лесничество «Нурлатское лесничество»

Участковое лесничество – Восходское  
Масштаб 1 : 10 000

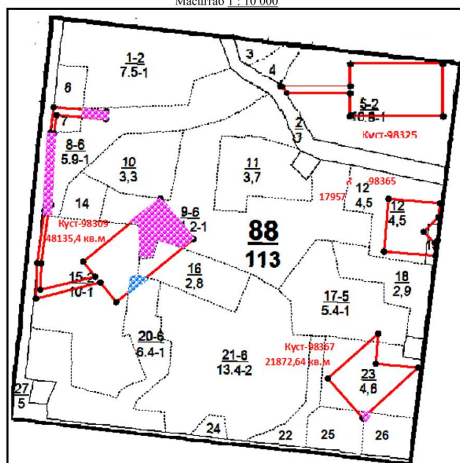

Условные обозначения:

- Арендный лесной участок
- Повреждения насаждения: болезни леса, Осина, ложный трутовик, Сильная поврежденность.
- Повреждения насаждения: болезни леса, Осина, ложный трутовик, Средняя поврежденность

**Сведения о повреждении и гибели лесов на начало действия проекта освоения лесов с указанием их местоположения**

Сведения о повреждении и гибели лесов на начало действия проекта освоения лесов при оформлении в аренду лесного участка не установлены, соответственно графы: 6, 7 таблицы № 17 не заполняются.

Таблица №17

Наименование причин повреждения и гибели лесов	Целевое назначение лесов	Лесничество, участковое лесничество	N квартала	N выдела	Площадь поврежденных и погибших насаждений нарастающим итогом, га	Площадь погибших насаждений нарастающим итогом, га
1	2	3	4	5	6	7
Повреждений и гибели лесов на начало действия проекта освоения лесов: не установлено	Эксплуатационные леса	Нурлатское, Вишнево-Полянское	6	16		
Повреждений и гибели лесов на начало действия проекта освоения лесов: не установлено	Эксплуатационные леса	Нурлатское, Вишнево-Полянское	6	17		
Повреждений и гибели лесов на начало действия проекта освоения лесов: не установлено	Эксплуатационные леса	Нурлатское, Вишнево-Полянское	6	18		
Повреждений и гибели лесов на начало действия проекта освоения лесов: не установлено	Эксплуатационные леса	Нурлатское, Вишнево-Полянское	6	24		
Повреждений и гибели лесов на начало действия проекта освоения лесов: не установлено	Эксплуатационные леса	Нурлатское, Вишнево-Полянское	6	42		
Повреждений и гибели лесов на начало действия проекта освоения лесов: не установлено	Эксплуатационные леса	Нурлатское, Вишнево-Полянское	7	1		



















Повреждений и гибели лесов на начало действия проекта освоения лесов: не установлено	Эксплуатационные леса	Нурлатское, Восходское	82	13		
Повреждений и гибели лесов на начало действия проекта освоения лесов: не установлено	Эксплуатационные леса	Нурлатское, Восходское	88	5		
Повреждений и гибели лесов на начало действия проекта освоения лесов: не установлено	Эксплуатационные леса	Нурлатское, Восходское	88	7		
Повреждений и гибели лесов на начало действия проекта освоения лесов: не установлено	Эксплуатационные леса	Нурлатское, Восходское	88	8		
Повреждений и гибели лесов на начало действия проекта освоения лесов: не установлено	Эксплуатационные леса	Нурлатское, Восходское	88	9		
Повреждений и гибели лесов на начало действия проекта освоения лесов: не установлено	Эксплуатационные леса	Нурлатское, Восходское	88	12		
Повреждений и гибели лесов на начало действия проекта освоения лесов: не установлено	Эксплуатационные леса	Нурлатское, Восходское	88	13		
Повреждений и гибели лесов на начало действия проекта освоения лесов: не установлено	Эксплуатационные леса	Нурлатское, Восходское	88	15		
Повреждений и гибели лесов на начало действия проекта освоения лесов: не установлено	Эксплуатационные леса	Нурлатское, Восходское	88	16		
Повреждений и гибели лесов на начало действия проекта освоения лесов: не установлено	Эксплуатационные леса	Нурлатское, Восходское	88	17		
Повреждений и гибели лесов на начало действия проекта освоения лесов: не установлено	Эксплуатационные леса	Нурлатское, Восходское	88	20		
Повреждений и гибели лесов на начало действия проекта освоения лесов: не установлено	Эксплуатационные леса	Нурлатское, Восходское	88	23		
Повреждений и гибели лесов на начало действия проекта освоения лесов: не установлено	Эксплуатационные леса	Нурлатское, Восходское	88	25		
Повреждений и гибели лесов на начало действия проекта освоения лесов: не установлено	Эксплуатационные леса	Нурлатское, Восходское	88	26		

**Обоснование и характеристика видов и объемов планируемых санитарно-оздоровительных мероприятий на лесном участке, с указанием мест проведения санитарно-оздоровительных мероприятий**

Виды и объемы планируемых санитарно-оздоровительных мероприятий не предусмотрено.

Арендатором планируется систематическое наблюдение за санитарным состоянием лесного участка и своевременным сообщением в лесничество при выявлении очагов вредных организмов, соответственно графы с 1 - 10 таблицы № 18 не заполняются.

Таблица №18

Вид санитарно-оздоровительного мероприятия	Лесничество, участковое лесничество	N квартала	N выдела	Площадь, га	Вырубаемый запас, м3			Год проведения	Обоснование
					общий	ликвидный	деловой		
1	2	3	4	5	6	7	8	9	10
<b>Защитные леса</b>									
<b>Итого</b>									
<b>Резервные леса</b>									
<b>Итого</b>									
<b>Эксплуатационные леса</b>									
<b>Итого</b>									
<b>Всего</b>									

### Обоснование и характеристика проектируемых видов и объемов защитных мероприятий в зонах радиоактивного загрязнения (если таковые имеются)

Зоны радиоактивного загрязнения не выявлены, в связи с этим виды и объемы защитных мероприятий Арендатор ПАО "Татнефть" не планируют и тематическая лесная карта, на которой отмечены виды и места проведения профилактических мероприятий не предусмотрена.

В связи с отсутствием мероприятий графы с 5 - 9 таблицы №19 не заполняются.

Таблица №19

Наименование лесничества, участкового лесничества	Номер лесного квартала	Перечень выделов	Площадь, га	Зона загрязнения (слабая, средняя, сильная)	Защитные мероприятия в зонах радиоактивного загрязнения (на площади, га)			
					Установка предупреждающих аншлагов, шт.	Радиационный контроль лесных ресурсов (по видам)	Дозиметрический контроль при проведении лесохозяйственных работ	Прочие защитные мероприятия
1	2	3	4	5	6	7	8	9
Нурлатское, Вишнево-Полянское	6	16	0,8228	-		-		
Нурлатское, Вишнево-Полянское	6	17	2,2145	-		-		
Нурлатское, Вишнево-Полянское	6	18	0,3372	-		-		
Нурлатское, Вишнево-Полянское	6	24	0,1024	-		-		
Нурлатское, Вишнево-Полянское	6	42	0,0102	-		-		
Нурлатское, Вишнево-Полянское	7	1	0,1723	-		-		
Нурлатское, Вишнево-Полянское	7	2	0,2766	-		-		
Нурлатское, Вишнево-Полянское	65	6	1,7822	-		-		
Нурлатское, Вишнево-Полянское	65	9	0,9625	-		-		
Нурлатское, Вишнево-Полянское	65	10	0,0510	-		-		
Нурлатское, Вишнево-Полянское	65	19	0,2523	-		-		
Нурлатское, Вишнево-Полянское	65	21	0,7105	-		-		
Нурлатское, Вишнево-Полянское	65	22	1,8052	-		-		
Нурлатское, Вишнево-Полянское	72	6	0,0233	-		-		
Нурлатское, Вишнево-Полянское	72	8	6,1273	-		-		
Нурлатское, Вишнево-Полянское	72	9	2,5829	-		-		
Нурлатское, Вишнево-Полянское	72	14	1,8256	-		-		
Нурлатское, Вишнево-Полянское	72	17	0,5324	-		-		
Нурлатское, Вишнево-Полянское	72	19	0,3102	-		-		
Нурлатское, Вишнево-Полянское	72	21	0,1562	-		-		
Нурлатское, Вишнево-Полянское	73	1	1,2112	-		-		
Нурлатское, Вишнево-Полянское	73	2	0,7081	-		-		
Нурлатское, Вишнево-Полянское	73	3	1,1606	-		-		

Нурлатское, Вишнево-Полянское	73	4	1,0150	-		-		
Нурлатское, Вишнево-Полянское	73	6	0,2914	-		-		
Нурлатское, Вишнево-Полянское	73	7	2,6902	-		-		
Нурлатское, Вишнево-Полянское	73	8	1,9575	-		-		
Нурлатское, Вишнево-Полянское	73	9	0,8587	-		-		
Нурлатское, Вишнево-Полянское	73	10	4,6278	-		-		
Нурлатское, Вишнево-Полянское	73	11	2,6676	-		-		
Нурлатское, Вишнево-Полянское	73	14	0,1354	-		-		
Нурлатское, Вишнево-Полянское	74	9	0,6267	-		-		
Нурлатское, Вишнево-Полянское	75	1	2,5117	-		-		
Нурлатское, Вишнево-Полянское	86	4	3,5156	-		-		
Нурлатское, Вишнево-Полянское	86	5	1,0363	-		-		
Нурлатское, Вишнево-Полянское	86	6	0,0378	-		-		
Нурлатское, Вишнево-Полянское	86	8	0,0402	-		-		
Нурлатское, Вишнево-Полянское	86	19	0,1925	-		-		
Нурлатское, Вишнево-Полянское	86	20	0,8292	-		-		
Нурлатское, Вишнево-Полянское	86	24	1,6018	-		-		
Нурлатское, Вишнево-Полянское	86	25	0,4718	-		-		
Нурлатское, Вишнево-Полянское	86	26	0,1288	-		-		
Нурлатское, Вишнево-Полянское	86	27	0,1860	-		-		
Нурлатское, Вишнево-Полянское	86	31	0,0881	-		-		
Нурлатское, Вишнево-Полянское	86	32	0,0590	-		-		
Нурлатское, Вишнево-Полянское	93	8	0,0847	-		-		
Нурлатское, Вишнево-Полянское	100	3	0,2035	-		-		
Нурлатское, Вишнево-Полянское	100	4	4,4290	-		-		
Нурлатское, Вишнево-Полянское	100	8	0,6081	-		-		
Нурлатское, Вишнево-Полянское	100	9	0,0803	-		-		
Нурлатское, Вишнево-Полянское	100	11	0,6243	-		-		
Нурлатское, Вишнево-Полянское	100	12	2,1587	-		-		
Нурлатское, Вишнево-Полянское	100	13	1,9080	-		-		
Нурлатское, Вишнево-Полянское	100	18	1,0577	-		-		
Нурлатское, Вишнево-Полянское	100	19	0,0167	-		-		
Нурлатское, Вишнево-Полянское	101	1	3,9461	-		-		
Нурлатское, Вишнево-Полянское	104	4	2,4738	-		-		
Нурлатское, Вишнево-Полянское	104	16	0,0325	-		-		
Нурлатское, Восходское	12	14	1,8416	-		-		
Нурлатское, Восходское	12	18	0,2475	-		-		
Нурлатское, Восходское	12	19	0,7508	-		-		
Нурлатское, Восходское	12	21	0,0272	-		-		

Нурлатское, Восходское	13	20	1,2548	-		-		
Нурлатское, Восходское	17	7	0,2843	-		-		
Нурлатское, Восходское	24	4	0,9823	-		-		
Нурлатское, Восходское	24	5	2,2796	-		-		
Нурлатское, Восходское	24	8	0,1700	-		-		
Нурлатское, Восходское	24	16	0,0652	-		-		
Нурлатское, Восходское	25	4	0,9027	-		-		
Нурлатское, Восходское	25	5	0,7697	-		-		
Нурлатское, Восходское	25	14	0,4974	-		-		
Нурлатское, Восходское	26	2	0,9279	-		-		
Нурлатское, Восходское	26	4	0,4322	-		-		
Нурлатское, Восходское	26	6	4,2252	-		-		
Нурлатское, Восходское	26	9	0,4090	-		-		
Нурлатское, Восходское	26	16	0,1981	-		-		
Нурлатское, Восходское	49	30	0,0709	-		-		
Нурлатское, Восходское	49	31	0,2427	-		-		
Нурлатское, Восходское	54	11	2,1613	-		-		
Нурлатское, Восходское	54	12	1,0442	-		-		
Нурлатское, Восходское	54	13	2,1558	-		-		
Нурлатское, Восходское	54	18	0,3015	-		-		
Нурлатское, Восходское	54	23	4,5938	-		-		
Нурлатское, Восходское	55	7	2,8857	-		-		
Нурлатское, Восходское	55	13	2,7101	-		-		
Нурлатское, Восходское	55	14	0,3483	-		-		
Нурлатское, Восходское	58	13	1,0622	-		-		
Нурлатское, Восходское	61	2	1,9379	-		-		
Нурлатское, Восходское	61	3	1,2511	-		-		
Нурлатское, Восходское	61	5	0,1015	-		-		
Нурлатское, Восходское	61	6	2,1195	-		-		
Нурлатское, Восходское	61	7	0,5046	-		-		
Нурлатское, Восходское	61	9	2,1290	-		-		
Нурлатское, Восходское	61	11	0,5590	-		-		
Нурлатское, Восходское	61	12	0,1560	-		-		
Нурлатское, Восходское	61	21	2,0495	-		-		
Нурлатское, Восходское	62	23	0,9330	-		-		
Нурлатское, Восходское	62	25	0,0993	-		-		
Нурлатское, Восходское	62	26	0,1170	-		-		
Нурлатское, Восходское	62	27	0,5045	-		-		
Нурлатское, Восходское	65	2	0,1800	-		-		

Нурлатское, Восходское	65	24	0,0421	-		-		
Нурлатское, Восходское	67	13	0,0847	-		-		
Нурлатское, Восходское	67	15	2,0244	-		-		
Нурлатское, Восходское	67	17	1,2349	-		-		
Нурлатское, Восходское	67	19	1,7916	-		-		
Нурлатское, Восходское	68	3	0,1036	-		-		
Нурлатское, Восходское	68	4	0,4938	-		-		
Нурлатское, Восходское	68	9	0,1449	-		-		
Нурлатское, Восходское	68	11	1,1395	-		-		
Нурлатское, Восходское	68	12	0,0094	-		-		
Нурлатское, Восходское	68	20	0,6060	-		-		
Нурлатское, Восходское	68	26	0,0216	-		-		
Нурлатское, Восходское	68	27	1,9583	-		-		
Нурлатское, Восходское	68	29	1,6217	-		-		
Нурлатское, Восходское	68	30	1,8945	-		-		
Нурлатское, Восходское	68	31	0,0542	-		-		
Нурлатское, Восходское	74	7	0,7108	-		-		
Нурлатское, Восходское	74	14	0,4437	-		-		
Нурлатское, Восходское	74	17	1,2238	-		-		
Нурлатское, Восходское	74	19	0,0742	-		-		
Нурлатское, Восходское	75	1	0,9804	-		-		
Нурлатское, Восходское	75	3	2,3404	-		-		
Нурлатское, Восходское	75	4	0,1111	-		-		
Нурлатское, Восходское	75	5	0,7851	-		-		
Нурлатское, Восходское	75	6	1,0243	-		-		
Нурлатское, Восходское	75	17	0,8159	-		-		
Нурлатское, Восходское	81	3	2,5241	-		-		
Нурлатское, Восходское	81	7	1,4540	-		-		
Нурлатское, Восходское	81	8	2,7411	-		-		
Нурлатское, Восходское	81	13	0,2334	-		-		
Нурлатское, Восходское	82	2	2,3905	-		-		
Нурлатское, Восходское	82	8	3,1907	-		-		
Нурлатское, Восходское	82	10	3,6816	-		-		
Нурлатское, Восходское	82	13	0,0992	-		-		
Нурлатское, Восходское	88	5	3,8213	-		-		
Нурлатское, Восходское	88	7	0,2037	-		-		
Нурлатское, Восходское	88	8	0,3626	-		-		
Нурлатское, Восходское	88	9	1,3090	-		-		
Нурлатское, Восходское	88	12	1,6860	-		-		

Нурлатское, Восходское	88	13	0,1099	-	-	-	-
Нурлатское, Восходское	88	15	2,3205	-	-	-	-
Нурлатское, Восходское	88	16	0,5162	-	-	-	-
Нурлатское, Восходское	88	17	0,0248	-	-	-	-
Нурлатское, Восходское	88	20	0,1021	-	-	-	-
Нурлатское, Восходское	88	23	2,1365	-	-	-	-
Нурлатское, Восходское	88	25	0,0203	-	-	-	-
Нурлатское, Восходское	88	26	0,0058	-	-	-	-

**Ведомость лесотаксационных выделов, входящих в зоны радиоактивного загрязнения (если таковые имеются), с указанием ограничений по видам использования лесных участков и заготовки лесных ресурсов**

При оформлении лесного участка в аренду ПАО "Татнефть" зон радиоактивного загрязнения не выявлено, в связи с этим таблица № 20 в части граф 5, 6 ведомости лесотаксационных выделов, входящих в зоны радиоактивного загрязнения, с указанием ограничений по видам использования лесных участков и заготовки лесных ресурсов на основании приказа Минприроды России от 08.06.2017 N 283, СанПиН 2.6.1.2523-09 11 не заполняются.

Таблица №20

Лесничество, участковое лесничество	N квартала	N выдела	Площадь, га	Зона загрязнения (слабая, средняя, сильная)	Ограничение использования лесного участка
1	2	3	4	5	6
Нурлатское, Вишнево-Полянское	6	16	0,8228	-	-
Нурлатское, Вишнево-Полянское	6	17	2,2145	-	-
Нурлатское, Вишнево-Полянское	6	18	0,3372	-	-
Нурлатское, Вишнево-Полянское	6	24	0,1024	-	-
Нурлатское, Вишнево-Полянское	6	42	0,0102	-	-
Нурлатское, Вишнево-Полянское	7	1	0,1723	-	-
Нурлатское, Вишнево-Полянское	7	2	0,2766	-	-
Нурлатское, Вишнево-Полянское	65	6	1,7822	-	-
Нурлатское, Вишнево-Полянское	65	9	0,9625	-	-
Нурлатское, Вишнево-Полянское	65	10	0,0510	-	-
Нурлатское, Вишнево-Полянское	65	19	0,2523	-	-
Нурлатское, Вишнево-Полянское	65	21	0,7105	-	-
Нурлатское, Вишнево-Полянское	65	22	1,8052	-	-
Нурлатское, Вишнево-Полянское	72	6	0,0233	-	-
Нурлатское, Вишнево-Полянское	72	8	6,1273	-	-
Нурлатское, Вишнево-Полянское	72	9	2,5829	-	-
Нурлатское, Вишнево-Полянское	72	14	1,8256	-	-
Нурлатское, Вишнево-Полянское	72	17	0,5324	-	-
Нурлатское, Вишнево-Полянское	72	19	0,3102	-	-
Нурлатское, Вишнево-Полянское	72	21	0,1562	-	-
Нурлатское, Вишнево-Полянское	73	1	1,2112	-	-
Нурлатское, Вишнево-Полянское	73	2	0,7081	-	-
Нурлатское, Вишнево-Полянское	73	3	1,1606	-	-
Нурлатское, Вишнево-Полянское	73	4	1,0150	-	-
Нурлатское, Вишнево-Полянское	73	6	0,2914	-	-
Нурлатское, Вишнево-Полянское	73	7	2,6902	-	-
Нурлатское, Вишнево-Полянское	73	8	1,9575	-	-
Нурлатское, Вишнево-Полянское	73	9	0,8587	-	-
Нурлатское, Вишнево-Полянское	73	10	4,6278	-	-
Нурлатское, Вишнево-Полянское	73	11	2,6676	-	-
Нурлатское, Вишнево-Полянское	73	14	0,1354	-	-
Нурлатское, Вишнево-Полянское	74	9	0,6267	-	-
Нурлатское, Вишнево-Полянское	75	1	2,5117	-	-
Нурлатское, Вишнево-Полянское	86	4	3,5156	-	-
Нурлатское, Вишнево-Полянское	86	5	1,0363	-	-
Нурлатское, Вишнево-Полянское	86	6	0,0378	-	-
Нурлатское, Вишнево-Полянское	86	8	0,0402	-	-
Нурлатское, Вишнево-Полянское	86	19	0,1925	-	-
Нурлатское, Вишнево-Полянское	86	20	0,8292	-	-
Нурлатское, Вишнево-Полянское	86	24	1,6018	-	-
Нурлатское, Вишнево-Полянское	86	25	0,4718	-	-
Нурлатское, Вишнево-Полянское	86	26	0,1288	-	-

Нурлатское, Вишнево-Полянское	86	27	0,1860	-	-
Нурлатское, Вишнево-Полянское	86	31	0,0881	-	-
Нурлатское, Вишнево-Полянское	86	32	0,0590	-	-
Нурлатское, Вишнево-Полянское	93	8	0,0847	-	-
Нурлатское, Вишнево-Полянское	100	3	0,2035	-	-
Нурлатское, Вишнево-Полянское	100	4	4,4290	-	-
Нурлатское, Вишнево-Полянское	100	8	0,6081	-	-
Нурлатское, Вишнево-Полянское	100	9	0,0803	-	-
Нурлатское, Вишнево-Полянское	100	11	0,6243	-	-
Нурлатское, Вишнево-Полянское	100	12	2,1587	-	-
Нурлатское, Вишнево-Полянское	100	13	1,9080	-	-
Нурлатское, Вишнево-Полянское	100	18	1,0577	-	-
Нурлатское, Вишнево-Полянское	100	19	0,0167	-	-
Нурлатское, Вишнево-Полянское	101	1	3,9461	-	-
Нурлатское, Вишнево-Полянское	104	4	2,4738	-	-
Нурлатское, Вишнево-Полянское	104	16	0,0325	-	-
Нурлатское, Восходское	12	14	1,8416	-	-
Нурлатское, Восходское	12	18	0,2475	-	-
Нурлатское, Восходское	12	19	0,7508	-	-
Нурлатское, Восходское	12	21	0,0272	-	-
Нурлатское, Восходское	13	20	1,2548	-	-
Нурлатское, Восходское	17	7	0,2843	-	-
Нурлатское, Восходское	24	4	0,9823	-	-
Нурлатское, Восходское	24	5	2,2796	-	-
Нурлатское, Восходское	24	8	0,1700	-	-
Нурлатское, Восходское	24	16	0,0652	-	-
Нурлатское, Восходское	25	4	0,9027	-	-
Нурлатское, Восходское	25	5	0,7697	-	-
Нурлатское, Восходское	25	14	0,4974	-	-
Нурлатское, Восходское	26	2	0,9279	-	-
Нурлатское, Восходское	26	4	0,4322	-	-
Нурлатское, Восходское	26	6	4,2252	-	-
Нурлатское, Восходское	26	9	0,4090	-	-
Нурлатское, Восходское	26	16	0,1981	-	-
Нурлатское, Восходское	49	30	0,0709	-	-
Нурлатское, Восходское	49	31	0,2427	-	-
Нурлатское, Восходское	54	11	2,1613	-	-
Нурлатское, Восходское	54	12	1,0442	-	-
Нурлатское, Восходское	54	13	2,1558	-	-
Нурлатское, Восходское	54	18	0,3015	-	-
Нурлатское, Восходское	54	23	4,5938	-	-
Нурлатское, Восходское	55	7	2,8857	-	-
Нурлатское, Восходское	55	13	2,7101	-	-
Нурлатское, Восходское	55	14	0,3483	-	-
Нурлатское, Восходское	58	13	1,0622	-	-
Нурлатское, Восходское	61	2	1,9379	-	-
Нурлатское, Восходское	61	3	1,2511	-	-
Нурлатское, Восходское	61	5	0,1015	-	-
Нурлатское, Восходское	61	6	2,1195	-	-
Нурлатское, Восходское	61	7	0,5046	-	-
Нурлатское, Восходское	61	9	2,1290	-	-
Нурлатское, Восходское	61	11	0,5590	-	-
Нурлатское, Восходское	61	12	0,1560	-	-
Нурлатское, Восходское	61	21	2,0495	-	-
Нурлатское, Восходское	62	23	0,9330	-	-
Нурлатское, Восходское	62	25	0,0993	-	-
Нурлатское, Восходское	62	26	0,1170	-	-
Нурлатское, Восходское	62	27	0,5045	-	-
Нурлатское, Восходское	65	2	0,1800	-	-
Нурлатское, Восходское	65	24	0,0421	-	-
Нурлатское, Восходское	67	13	0,0847	-	-
Нурлатское, Восходское	67	15	2,0244	-	-
Нурлатское, Восходское	67	17	1,2349	-	-
Нурлатское, Восходское	67	19	1,7916	-	-
Нурлатское, Восходское	68	3	0,1036	-	-
Нурлатское, Восходское	68	4	0,4938	-	-
Нурлатское, Восходское	68	9	0,1449	-	-
Нурлатское, Восходское	68	11	1,1395	-	-
Нурлатское, Восходское	68	12	0,0094	-	-
Нурлатское, Восходское	68	20	0,6060	-	-
Нурлатское, Восходское	68	26	0,0216	-	-
Нурлатское, Восходское	68	27	1,9583	-	-



Нурлатское, Восходское	68	29	1,6217	-	-
Нурлатское, Восходское	68	30	1,8945	-	-
Нурлатское, Восходское	68	31	0,0542	-	-
Нурлатское, Восходское	74	7	0,7108	-	-
Нурлатское, Восходское	74	14	0,4437	-	-
Нурлатское, Восходское	74	17	1,2238	-	-
Нурлатское, Восходское	74	19	0,0742	-	-
Нурлатское, Восходское	75	1	0,9804	-	-
Нурлатское, Восходское	75	3	2,3404	-	-
Нурлатское, Восходское	75	4	0,1111	-	-
Нурлатское, Восходское	75	5	0,7851	-	-
Нурлатское, Восходское	75	6	1,0243	-	-
Нурлатское, Восходское	75	17	0,8159	-	-
Нурлатское, Восходское	81	3	2,5241	-	-
Нурлатское, Восходское	81	7	1,4540	-	-
Нурлатское, Восходское	81	8	2,7411	-	-
Нурлатское, Восходское	81	13	0,2334	-	-
Нурлатское, Восходское	82	2	2,3905	-	-
Нурлатское, Восходское	82	8	3,1907	-	-
Нурлатское, Восходское	82	10	3,6816	-	-
Нурлатское, Восходское	82	13	0,0992	-	-
Нурлатское, Восходское	88	5	3,8213	-	-
Нурлатское, Восходское	88	7	0,2037	-	-
Нурлатское, Восходское	88	8	0,3626	-	-
Нурлатское, Восходское	88	9	1,3090	-	-
Нурлатское, Восходское	88	12	1,6860	-	-
Нурлатское, Восходское	88	13	0,1099	-	-
Нурлатское, Восходское	88	15	2,3205	-	-
Нурлатское, Восходское	88	16	0,5162	-	-
Нурлатское, Восходское	88	17	0,0248	-	-
Нурлатское, Восходское	88	20	0,1021	-	-
Нурлатское, Восходское	88	23	2,1365	-	-
Нурлатское, Восходское	88	25	0,0203	-	-
Нурлатское, Восходское	88	26	0,0058	-	-

### Площадь земель, нуждающихся в лесовосстановлении

В связи с тем, что на период действия проекта освоения лесов на арендуемых лесных участках будет продолжаться эксплуатация объектов нефтяной инфраструктуры, способы и объемы лесовосстановления в соответствии с лесохозяйственным регламентом ГКУ «Нурлатское лесничество» лесовосстановительные работы на арендуемом лесном участке не проектируются.

Согласно Правил лесовосстановления, утвержденные приказом Минприроды России от 4 декабря 2020 г. N 1014 лесовосстановление проводится на вырубках, гарях, редианах, прогалинах, иных не покрытых лесной растительностью или пригодных для лесовосстановления землях.

С учетом указанного, графа 1 Таблицы №21 не несет информации о категории земель лесовосстановления.

Договором аренды и лесохозяйственным регламентом ГКУ «Нурлатское лесничество» лесовосстановительные работы на арендуемом лесном участке не предусмотрены.

Таблица №21

Категория земель фонда лесовосстановления	Лесничество, участковое лесничество	N квартала	N выдела	Площадь, га
				5
1	2	3	4	5
-	Нурлатское, Вишнево-Полянское	6	16	0,8228
-	Нурлатское, Вишнево-Полянское	6	17	2,2145
-	Нурлатское, Вишнево-Полянское	6	18	0,3372
-	Нурлатское, Вишнево-Полянское	6	24	0,1024
-	Нурлатское, Вишнево-Полянское	6	42	0,0102
-	Нурлатское, Вишнево-Полянское	7	1	0,1723
-	Нурлатское, Вишнево-Полянское	7	2	0,2766
-	Нурлатское, Вишнево-Полянское	65	6	1,7822
-	Нурлатское, Вишнево-Полянское	65	9	0,9625
-	Нурлатское, Вишнево-Полянское	65	10	0,0510
-	Нурлатское, Вишнево-Полянское	65	19	0,2523
-	Нурлатское, Вишнево-Полянское	65	21	0,7105
-	Нурлатское, Вишнево-Полянское	65	22	1,8052
-	Нурлатское, Вишнево-Полянское	72	6	0,0233
-	Нурлатское, Вишнево-Полянское	72	8	6,1273
-	Нурлатское, Вишнево-Полянское	72	9	2,5829
-	Нурлатское, Вишнево-Полянское	72	14	1,8256
-	Нурлатское, Вишнево-Полянское	72	17	0,5324
-	Нурлатское, Вишнево-Полянское	72	19	0,3102
-	Нурлатское, Вишнево-Полянское	72	21	0,1562
-	Нурлатское, Вишнево-Полянское	73	1	1,2112
-	Нурлатское, Вишнево-Полянское	73	2	0,7081

-	Нурлатское, Вишнево-Полянское	73	3	1,1606
-	Нурлатское, Вишнево-Полянское	73	4	1,0150
-	Нурлатское, Вишнево-Полянское	73	6	0,2914
-	Нурлатское, Вишнево-Полянское	73	7	2,6902
-	Нурлатское, Вишнево-Полянское	73	8	1,9575
-	Нурлатское, Вишнево-Полянское	73	9	0,8587
-	Нурлатское, Вишнево-Полянское	73	10	4,6278
-	Нурлатское, Вишнево-Полянское	73	11	2,6676
-	Нурлатское, Вишнево-Полянское	73	14	0,1354
-	Нурлатское, Вишнево-Полянское	74	9	0,6267
-	Нурлатское, Вишнево-Полянское	75	1	2,5117
-	Нурлатское, Вишнево-Полянское	86	4	3,5156
-	Нурлатское, Вишнево-Полянское	86	5	1,0363
-	Нурлатское, Вишнево-Полянское	86	6	0,0378
-	Нурлатское, Вишнево-Полянское	86	8	0,0402
-	Нурлатское, Вишнево-Полянское	86	19	0,1925
-	Нурлатское, Вишнево-Полянское	86	20	0,8292
-	Нурлатское, Вишнево-Полянское	86	24	1,6018
-	Нурлатское, Вишнево-Полянское	86	25	0,4718
-	Нурлатское, Вишнево-Полянское	86	26	0,1288
-	Нурлатское, Вишнево-Полянское	86	27	0,1860
-	Нурлатское, Вишнево-Полянское	86	31	0,0881
-	Нурлатское, Вишнево-Полянское	86	32	0,0590
-	Нурлатское, Вишнево-Полянское	93	8	0,0847
-	Нурлатское, Вишнево-Полянское	100	3	0,2035
-	Нурлатское, Вишнево-Полянское	100	4	4,4290
-	Нурлатское, Вишнево-Полянское	100	8	0,6081
-	Нурлатское, Вишнево-Полянское	100	9	0,0803
-	Нурлатское, Вишнево-Полянское	100	11	0,6243
-	Нурлатское, Вишнево-Полянское	100	12	2,1587
-	Нурлатское, Вишнево-Полянское	100	13	1,9080
-	Нурлатское, Вишнево-Полянское	100	18	1,0577
-	Нурлатское, Вишнево-Полянское	100	19	0,0167
-	Нурлатское, Вишнево-Полянское	101	1	3,9461
-	Нурлатское, Вишнево-Полянское	104	4	2,4738
-	Нурлатское, Вишнево-Полянское	104	16	0,0325
-	Нурлатское, Восходское	12	14	1,8416
-	Нурлатское, Восходское	12	18	0,2475
-	Нурлатское, Восходское	12	19	0,7508
-	Нурлатское, Восходское	12	21	0,0272
-	Нурлатское, Восходское	13	20	1,2548
-	Нурлатское, Восходское	17	7	0,2843
-	Нурлатское, Восходское	24	4	0,9823
-	Нурлатское, Восходское	24	5	2,2796
-	Нурлатское, Восходское	24	8	0,1700
-	Нурлатское, Восходское	24	16	0,0652
-	Нурлатское, Восходское	25	4	0,9027
-	Нурлатское, Восходское	25	5	0,7697
-	Нурлатское, Восходское	25	14	0,4974
-	Нурлатское, Восходское	26	2	0,9279
-	Нурлатское, Восходское	26	4	0,4322
-	Нурлатское, Восходское	26	6	4,2252
-	Нурлатское, Восходское	26	9	0,4090
-	Нурлатское, Восходское	26	16	0,1981
-	Нурлатское, Восходское	49	30	0,0709
-	Нурлатское, Восходское	49	31	0,2427
-	Нурлатское, Восходское	54	11	2,1613
-	Нурлатское, Восходское	54	12	1,0442
-	Нурлатское, Восходское	54	13	2,1558
-	Нурлатское, Восходское	54	18	0,3015
-	Нурлатское, Восходское	54	23	4,5938
-	Нурлатское, Восходское	55	7	2,8857
-	Нурлатское, Восходское	55	13	2,7101
-	Нурлатское, Восходское	55	14	0,3483
-	Нурлатское, Восходское	58	13	1,0622
-	Нурлатское, Восходское	61	2	1,9379
-	Нурлатское, Восходское	61	3	1,2511
-	Нурлатское, Восходское	61	5	0,1015
-	Нурлатское, Восходское	61	6	2,1195
-	Нурлатское, Восходское	61	7	0,5046
-	Нурлатское, Восходское	61	9	2,1290
-	Нурлатское, Восходское	61	11	0,5590

-	Нурлатское, Восходское	61	12	0,1560
-	Нурлатское, Восходское	61	21	2,0495
-	Нурлатское, Восходское	62	23	0,9330
-	Нурлатское, Восходское	62	25	0,0993
-	Нурлатское, Восходское	62	26	0,1170
-	Нурлатское, Восходское	62	27	0,5045
-	Нурлатское, Восходское	65	2	0,1800
-	Нурлатское, Восходское	65	24	0,0421
-	Нурлатское, Восходское	67	13	0,0847
-	Нурлатское, Восходское	67	15	2,0244
-	Нурлатское, Восходское	67	17	1,2349
-	Нурлатское, Восходское	67	19	1,7916
-	Нурлатское, Восходское	68	3	0,1036
-	Нурлатское, Восходское	68	4	0,4938
-	Нурлатское, Восходское	68	9	0,1449
-	Нурлатское, Восходское	68	11	1,1395
-	Нурлатское, Восходское	68	12	0,0094
-	Нурлатское, Восходское	68	20	0,6060
-	Нурлатское, Восходское	68	26	0,0216
-	Нурлатское, Восходское	68	27	1,9583
-	Нурлатское, Восходское	68	29	1,6217
-	Нурлатское, Восходское	68	30	1,8945
-	Нурлатское, Восходское	68	31	0,0542
-	Нурлатское, Восходское	74	7	0,7108
-	Нурлатское, Восходское	74	14	0,4437
-	Нурлатское, Восходское	74	17	1,2238
-	Нурлатское, Восходское	74	19	0,0742
-	Нурлатское, Восходское	75	1	0,9804
-	Нурлатское, Восходское	75	3	2,3404
-	Нурлатское, Восходское	75	4	0,1111
-	Нурлатское, Восходское	75	5	0,7851
-	Нурлатское, Восходское	75	6	1,0243
-	Нурлатское, Восходское	75	17	0,8159
-	Нурлатское, Восходское	81	3	2,5241
-	Нурлатское, Восходское	81	7	1,4540
-	Нурлатское, Восходское	81	8	2,7411
-	Нурлатское, Восходское	81	13	0,2334
-	Нурлатское, Восходское	82	2	2,3905
-	Нурлатское, Восходское	82	8	3,1907
-	Нурлатское, Восходское	82	10	3,6816
-	Нурлатское, Восходское	82	13	0,0992
-	Нурлатское, Восходское	88	5	3,8213
-	Нурлатское, Восходское	88	7	0,2037
-	Нурлатское, Восходское	88	8	0,3626
-	Нурлатское, Восходское	88	9	1,3090
-	Нурлатское, Восходское	88	12	1,6860
-	Нурлатское, Восходское	88	13	0,1099
-	Нурлатское, Восходское	88	15	2,3205
-	Нурлатское, Восходское	88	16	0,5162
-	Нурлатское, Восходское	88	17	0,0248
-	Нурлатское, Восходское	88	20	0,1021
-	Нурлатское, Восходское	88	23	2,1365
-	Нурлатское, Восходское	88	25	0,0203
-	Нурлатское, Восходское	88	26	0,0058

### Плановые способы и объемы лесовосстановления

Плановые способы и объемы лесовосстановления (в соответствии с лесохозяйственным регламентом лесничества, обоснование технологий лесовосстановления) по действующему договору не предусмотрены, в связи с этим таблица № 22 графы 1 - 7 не заполняется.

Лесохозяйственным регламентом ГКУ «Нурлатское лесничество» уход за лесом при воспроизводстве лесов на территории арендуемого лесного участка не предусмотрен.

Договором аренды лесного участка уход за лесом не предусмотрен.

Согласно, виду использования лесов, на предоставленном в аренду лесном участке, уход за лесом при воспроизводстве лесов (не связанные с заготовкой древесины) не проектируется.

Способы лесовосстановления на лесосеках сплошных рубок предстоящего периода уточняются в проектах лесовосстановления после ежегодного учета площадей вырубок, гарей, прогалов, иных не занятых лесными насаждениями или пригодных для лесовосстановления земель в зависимости от состояния и количества на них подроста и молодняка (пункт 8 Правил лесовосстановления, утвержденных приказом Минприроды России от 04.12.2020 N 1014 "Об утверждении Правил лесовосстановления, состава проекта лесовосстановления, порядка разработки проекта лесовосстановления и внесения в него изменений" 12).

Таблица №22

Категории земель, требующих	Искусственное лесовосстановление	Комбинированное	Естественное	Всего
-----------------------------	----------------------------------	-----------------	--------------	-------

лесовосстановления	итого	в том числе посев	в том числе посадка	лесовосстановление	лесовосстановление	
1	2	3	4	5	6	7
<b>Итого</b>						

## Ведомость лесотаксационных выделов, в которых планируются мероприятия по лесовосстановлению

Мероприятия по уходу за лесами не проектируются, соответственно таблица № 23 в графах 1, 6 не заполняются.

Согласно Правил лесовосстановления, утвержденные приказом Минприроды России от 4 декабря 2020 г. N 1014 лесовосстановление проводится на вырубках, гарях, редианах, прогалинах, иных не покрытых лесной растительностью или пригодных для лесовосстановления землях.

Таблица №23

Категория земель фонда лесовосстановления	Лесничество, участковое лесничество	№ квартала	№ выдела	Площадь, га	Планируемый способ лесовосстановления
1	2	3	4	5	6
-	Нурлатское, Вишнево-Полянское	6	16	0,8228	-
-	Нурлатское, Вишнево-Полянское	6	17	2,2145	-
-	Нурлатское, Вишнево-Полянское	6	18	0,3372	-
-	Нурлатское, Вишнево-Полянское	6	24	0,1024	-
-	Нурлатское, Вишнево-Полянское	6	42	0,0102	-
-	Нурлатское, Вишнево-Полянское	7	1	0,1723	-
-	Нурлатское, Вишнево-Полянское	7	2	0,2766	-
-	Нурлатское, Вишнево-Полянское	65	6	1,7822	-
-	Нурлатское, Вишнево-Полянское	65	9	0,9625	-
-	Нурлатское, Вишнево-Полянское	65	10	0,0510	-
-	Нурлатское, Вишнево-Полянское	65	19	0,2523	-
-	Нурлатское, Вишнево-Полянское	65	21	0,7105	-
-	Нурлатское, Вишнево-Полянское	65	22	1,8052	-
-	Нурлатское, Вишнево-Полянское	72	6	0,0233	-
-	Нурлатское, Вишнево-Полянское	72	8	6,1273	-
-	Нурлатское, Вишнево-Полянское	72	9	2,5829	-
-	Нурлатское, Вишнево-Полянское	72	14	1,8256	-
-	Нурлатское, Вишнево-Полянское	72	17	0,5324	-
-	Нурлатское, Вишнево-Полянское	72	19	0,3102	-
-	Нурлатское, Вишнево-Полянское	72	21	0,1562	-
-	Нурлатское, Вишнево-Полянское	73	1	1,2112	-
-	Нурлатское, Вишнево-Полянское	73	2	0,7081	-
-	Нурлатское, Вишнево-Полянское	73	3	1,1606	-
-	Нурлатское, Вишнево-Полянское	73	4	1,0150	-
-	Нурлатское, Вишнево-Полянское	73	6	0,2914	-
-	Нурлатское, Вишнево-Полянское	73	7	2,6902	-
-	Нурлатское, Вишнево-Полянское	73	8	1,9575	-
-	Нурлатское, Вишнево-Полянское	73	9	0,8587	-
-	Нурлатское, Вишнево-Полянское	73	10	4,6278	-
-	Нурлатское, Вишнево-Полянское	73	11	2,6676	-
-	Нурлатское, Вишнево-Полянское	73	14	0,1354	-
-	Нурлатское, Вишнево-Полянское	74	9	0,6267	-
-	Нурлатское, Вишнево-Полянское	75	1	2,5117	-
-	Нурлатское, Вишнево-Полянское	86	4	3,5156	-
-	Нурлатское, Вишнево-Полянское	86	5	1,0363	-
-	Нурлатское, Вишнево-Полянское	86	6	0,0378	-
-	Нурлатское, Вишнево-Полянское	86	8	0,0402	-
-	Нурлатское, Вишнево-Полянское	86	19	0,1925	-
-	Нурлатское, Вишнево-Полянское	86	20	0,8292	-
-	Нурлатское, Вишнево-Полянское	86	24	1,6018	-
-	Нурлатское, Вишнево-Полянское	86	25	0,4718	-
-	Нурлатское, Вишнево-Полянское	86	26	0,1288	-
-	Нурлатское, Вишнево-Полянское	86	27	0,1860	-
-	Нурлатское, Вишнево-Полянское	86	31	0,0881	-
-	Нурлатское, Вишнево-Полянское	86	32	0,0590	-
-	Нурлатское, Вишнево-Полянское	93	8	0,0847	-
-	Нурлатское, Вишнево-Полянское	100	3	0,2035	-
-	Нурлатское, Вишнево-Полянское	100	4	4,4290	-
-	Нурлатское, Вишнево-Полянское	100	8	0,6081	-
-	Нурлатское, Вишнево-Полянское	100	9	0,0803	-
-	Нурлатское, Вишнево-Полянское	100	11	0,6243	-
-	Нурлатское, Вишнево-Полянское	100	12	2,1587	-
-	Нурлатское, Вишнево-Полянское	100	13	1,9080	-
-	Нурлатское, Вишнево-Полянское	100	18	1,0577	-
-	Нурлатское, Вишнево-Полянское	100	19	0,0167	-
-	Нурлатское, Вишнево-Полянское	101	1	3,9461	-
-	Нурлатское, Вишнево-Полянское	104	4	2,4738	-

-	Нурлатское, Вишнево-Полянское	104	16	0,0325	-
-	Нурлатское, Восходское	12	14	1,8416	-
-	Нурлатское, Восходское	12	18	0,2475	-
-	Нурлатское, Восходское	12	19	0,7508	-
-	Нурлатское, Восходское	12	21	0,0272	-
-	Нурлатское, Восходское	13	20	1,2548	-
-	Нурлатское, Восходское	17	7	0,2843	-
-	Нурлатское, Восходское	24	4	0,9823	-
-	Нурлатское, Восходское	24	5	2,2796	-
-	Нурлатское, Восходское	24	8	0,1700	-
-	Нурлатское, Восходское	24	16	0,0652	-
-	Нурлатское, Восходское	25	4	0,9027	-
-	Нурлатское, Восходское	25	5	0,7697	-
-	Нурлатское, Восходское	25	14	0,4974	-
-	Нурлатское, Восходское	26	2	0,9279	-
-	Нурлатское, Восходское	26	4	0,4322	-
-	Нурлатское, Восходское	26	6	4,2252	-
-	Нурлатское, Восходское	26	9	0,4090	-
-	Нурлатское, Восходское	26	16	0,1981	-
-	Нурлатское, Восходское	49	30	0,0709	-
-	Нурлатское, Восходское	49	31	0,2427	-
-	Нурлатское, Восходское	54	11	2,1613	-
-	Нурлатское, Восходское	54	12	1,0442	-
-	Нурлатское, Восходское	54	13	2,1558	-
-	Нурлатское, Восходское	54	18	0,3015	-
-	Нурлатское, Восходское	54	23	4,5938	-
-	Нурлатское, Восходское	55	7	2,8857	-
-	Нурлатское, Восходское	55	13	2,7101	-
-	Нурлатское, Восходское	55	14	0,3483	-
-	Нурлатское, Восходское	58	13	1,0622	-
-	Нурлатское, Восходское	61	2	1,9379	-
-	Нурлатское, Восходское	61	3	1,2511	-
-	Нурлатское, Восходское	61	5	0,1015	-
-	Нурлатское, Восходское	61	6	2,1195	-
-	Нурлатское, Восходское	61	7	0,5046	-
-	Нурлатское, Восходское	61	9	2,1290	-
-	Нурлатское, Восходское	61	11	0,5590	-
-	Нурлатское, Восходское	61	12	0,1560	-
-	Нурлатское, Восходское	61	21	2,0495	-
-	Нурлатское, Восходское	62	23	0,9330	-
-	Нурлатское, Восходское	62	25	0,0993	-
-	Нурлатское, Восходское	62	26	0,1170	-
-	Нурлатское, Восходское	62	27	0,5045	-
-	Нурлатское, Восходское	65	2	0,1800	-
-	Нурлатское, Восходское	65	24	0,0421	-
-	Нурлатское, Восходское	67	13	0,0847	-
-	Нурлатское, Восходское	67	15	2,0244	-
-	Нурлатское, Восходское	67	17	1,2349	-
-	Нурлатское, Восходское	67	19	1,7916	-
-	Нурлатское, Восходское	68	3	0,1036	-
-	Нурлатское, Восходское	68	4	0,4938	-
-	Нурлатское, Восходское	68	9	0,1449	-
-	Нурлатское, Восходское	68	11	1,1395	-
-	Нурлатское, Восходское	68	12	0,0094	-
-	Нурлатское, Восходское	68	20	0,6060	-
-	Нурлатское, Восходское	68	26	0,0216	-
-	Нурлатское, Восходское	68	27	1,9583	-
-	Нурлатское, Восходское	68	29	1,6217	-
-	Нурлатское, Восходское	68	30	1,8945	-
-	Нурлатское, Восходское	68	31	0,0542	-
-	Нурлатское, Восходское	74	7	0,7108	-
-	Нурлатское, Восходское	74	14	0,4437	-
-	Нурлатское, Восходское	74	17	1,2238	-
-	Нурлатское, Восходское	74	19	0,0742	-
-	Нурлатское, Восходское	75	1	0,9804	-
-	Нурлатское, Восходское	75	3	2,3404	-
-	Нурлатское, Восходское	75	4	0,1111	-
-	Нурлатское, Восходское	75	5	0,7851	-
-	Нурлатское, Восходское	75	6	1,0243	-
-	Нурлатское, Восходское	75	17	0,8159	-
-	Нурлатское, Восходское	81	3	2,5241	-
-	Нурлатское, Восходское	81	7	1,4540	-

-	Нурлатское, Восходское	81	8	2,7411	-
-	Нурлатское, Восходское	81	13	0,2334	-
-	Нурлатское, Восходское	82	2	2,3905	-
-	Нурлатское, Восходское	82	8	3,1907	-
-	Нурлатское, Восходское	82	10	3,6816	-
-	Нурлатское, Восходское	82	13	0,0992	-
-	Нурлатское, Восходское	88	5	3,8213	-
-	Нурлатское, Восходское	88	7	0,2037	-
-	Нурлатское, Восходское	88	8	0,3626	-
-	Нурлатское, Восходское	88	9	1,3090	-
-	Нурлатское, Восходское	88	12	1,6860	-
-	Нурлатское, Восходское	88	13	0,1099	-
-	Нурлатское, Восходское	88	15	2,3205	-
-	Нурлатское, Восходское	88	16	0,5162	-
-	Нурлатское, Восходское	88	17	0,0248	-
-	Нурлатское, Восходское	88	20	0,1021	-
-	Нурлатское, Восходское	88	23	2,1365	-
-	Нурлатское, Восходское	88	25	0,0203	-
-	Нурлатское, Восходское	88	26	0,0058	-

### Ведомость лесотаксационных выделов, в которых проектируются мероприятия по уходу за лесами

Договором аренды и лесохозяйственным регламентом ГКУ «Нурлатское лесничество» для статей 43-46 Лесного кодекса мероприятия по уходу за лесами не предусмотрены, в связи этим таблица № 24 с графами 2, 3 не заполняется

Таблица №24

Лесничество, участковое лесничество	Вид ухода	Целевая порода	N квартала	N выдела	Площадь, га
1	2	3	4	5	6
Нурлатское, Вишнево-Полянское	-		6	16	0,8228
Нурлатское, Вишнево-Полянское	-		6	17	2,2145
Нурлатское, Вишнево-Полянское	-		6	18	0,3372
Нурлатское, Вишнево-Полянское	-		6	24	0,1024
Нурлатское, Вишнево-Полянское	-		6	42	0,0102
Нурлатское, Вишнево-Полянское	-		7	1	0,1723
Нурлатское, Вишнево-Полянское	-		7	2	0,2766
Нурлатское, Вишнево-Полянское	-		65	6	1,7822
Нурлатское, Вишнево-Полянское	-		65	9	0,9625
Нурлатское, Вишнево-Полянское	-		65	10	0,0510
Нурлатское, Вишнево-Полянское	-		65	19	0,2523
Нурлатское, Вишнево-Полянское	-		65	21	0,7105
Нурлатское, Вишнево-Полянское	-		65	22	1,8052
Нурлатское, Вишнево-Полянское	-		72	6	0,0233
Нурлатское, Вишнево-Полянское	-		72	8	6,1273
Нурлатское, Вишнево-Полянское	-		72	9	2,5829
Нурлатское, Вишнево-Полянское	-		72	14	1,8256
Нурлатское, Вишнево-Полянское	-		72	17	0,5324
Нурлатское, Вишнево-Полянское	-		72	19	0,3102
Нурлатское, Вишнево-Полянское	-		72	21	0,1562
Нурлатское, Вишнево-Полянское	-		73	1	1,2112
Нурлатское, Вишнево-Полянское	-		73	2	0,7081
Нурлатское, Вишнево-Полянское	-		73	3	1,1606

Нурлатское, Вишнево-Полянское	-		73	4	1,0150
Нурлатское, Вишнево-Полянское	-		73	6	0,2914
Нурлатское, Вишнево-Полянское	-		73	7	2,6902
Нурлатское, Вишнево-Полянское	-		73	8	1,9575
Нурлатское, Вишнево-Полянское	-		73	9	0,8587
Нурлатское, Вишнево-Полянское	-		73	10	4,6278
Нурлатское, Вишнево-Полянское	-		73	11	2,6676
Нурлатское, Вишнево-Полянское	-		73	14	0,1354
Нурлатское, Вишнево-Полянское	-		74	9	0,6267
Нурлатское, Вишнево-Полянское	-		75	1	2,5117
Нурлатское, Вишнево-Полянское	-		86	4	3,5156
Нурлатское, Вишнево-Полянское	-		86	5	1,0363
Нурлатское, Вишнево-Полянское	-		86	6	0,0378
Нурлатское, Вишнево-Полянское	-		86	8	0,0402
Нурлатское, Вишнево-Полянское	-		86	19	0,1925
Нурлатское, Вишнево-Полянское	-		86	20	0,8292
Нурлатское, Вишнево-Полянское	-		86	24	1,6018
Нурлатское, Вишнево-Полянское	-		86	25	0,4718
Нурлатское, Вишнево-Полянское	-		86	26	0,1288
Нурлатское, Вишнево-Полянское	-		86	27	0,1860
Нурлатское, Вишнево-Полянское	-		86	31	0,0881
Нурлатское, Вишнево-Полянское	-		86	32	0,0590
Нурлатское, Вишнево-Полянское	-		93	8	0,0847
Нурлатское, Вишнево-Полянское	-		100	3	0,2035
Нурлатское, Вишнево-Полянское	-		100	4	4,4290
Нурлатское, Вишнево-Полянское	-		100	8	0,6081
Нурлатское, Вишнево-Полянское	-		100	9	0,0803
Нурлатское, Вишнево-Полянское	-		100	11	0,6243
Нурлатское, Вишнево-Полянское	-		100	12	2,1587
Нурлатское, Вишнево-Полянское	-		100	13	1,9080
Нурлатское, Вишнево-Полянское	-		100	18	1,0577
Нурлатское, Вишнево-Полянское	-		100	19	0,0167
Нурлатское, Вишнево-Полянское	-		101	1	3,9461
Нурлатское, Вишнево-Полянское	-		104	4	2,4738
Нурлатское, Вишнево-Полянское	-		104	16	0,0325
Нурлатское, Восходское	-		12	14	1,8416
Нурлатское, Восходское	-		12	18	0,2475
Нурлатское, Восходское	-		12	19	0,7508
Нурлатское, Восходское	-		12	21	0,0272
Нурлатское, Восходское	-		13	20	1,2548
Нурлатское, Восходское	-		17	7	0,2843
Нурлатское, Восходское	-		24	4	0,9823

Нурлатское, Восходское	-		24	5	2,2796
Нурлатское, Восходское	-		24	8	0,1700
Нурлатское, Восходское	-		24	16	0,0652
Нурлатское, Восходское	-		25	4	0,9027
Нурлатское, Восходское	-		25	5	0,7697
Нурлатское, Восходское	-		25	14	0,4974
Нурлатское, Восходское	-		26	2	0,9279
Нурлатское, Восходское	-		26	4	0,4322
Нурлатское, Восходское	-		26	6	4,2252
Нурлатское, Восходское	-		26	9	0,4090
Нурлатское, Восходское	-		26	16	0,1981
Нурлатское, Восходское	-		49	30	0,0709
Нурлатское, Восходское	-		49	31	0,2427
Нурлатское, Восходское	-		54	11	2,1613
Нурлатское, Восходское	-		54	12	1,0442
Нурлатское, Восходское	-		54	13	2,1558
Нурлатское, Восходское	-		54	18	0,3015
Нурлатское, Восходское	-		54	23	4,5938
Нурлатское, Восходское	-		55	7	2,8857
Нурлатское, Восходское	-		55	13	2,7101
Нурлатское, Восходское	-		55	14	0,3483
Нурлатское, Восходское	-		58	13	1,0622
Нурлатское, Восходское	-		61	2	1,9379
Нурлатское, Восходское	-		61	3	1,2511
Нурлатское, Восходское	-		61	5	0,1015
Нурлатское, Восходское	-		61	6	2,1195
Нурлатское, Восходское	-		61	7	0,5046
Нурлатское, Восходское	-		61	9	2,1290
Нурлатское, Восходское	-		61	11	0,5590
Нурлатское, Восходское	-		61	12	0,1560
Нурлатское, Восходское	-		61	21	2,0495
Нурлатское, Восходское	-		62	23	0,9330
Нурлатское, Восходское	-		62	25	0,0993
Нурлатское, Восходское	-		62	26	0,1170
Нурлатское, Восходское	-		62	27	0,5045
Нурлатское, Восходское	-		65	2	0,1800
Нурлатское, Восходское	-		65	24	0,0421
Нурлатское, Восходское	-		67	13	0,0847
Нурлатское, Восходское	-		67	15	2,0244
Нурлатское, Восходское	-		67	17	1,2349
Нурлатское, Восходское	-		67	19	1,7916
Нурлатское, Восходское	-		68	3	0,1036
Нурлатское, Восходское	-		68	4	0,4938
Нурлатское, Восходское	-		68	9	0,1449
Нурлатское, Восходское	-		68	11	1,1395
Нурлатское, Восходское	-		68	12	0,0094
Нурлатское, Восходское	-		68	20	0,6060
Нурлатское, Восходское	-		68	26	0,0216
Нурлатское, Восходское	-		68	27	1,9583
Нурлатское, Восходское	-		68	29	1,6217
Нурлатское, Восходское	-		68	30	1,8945
Нурлатское, Восходское	-		68	31	0,0542
Нурлатское, Восходское	-		74	7	0,7108
Нурлатское, Восходское	-		74	14	0,4437
Нурлатское, Восходское	-		74	17	1,2238
Нурлатское, Восходское	-		74	19	0,0742
Нурлатское, Восходское	-		75	1	0,9804
Нурлатское, Восходское	-		75	3	2,3404
Нурлатское, Восходское	-		75	4	0,1111
Нурлатское, Восходское	-		75	5	0,7851
Нурлатское, Восходское	-		75	6	1,0243
Нурлатское, Восходское	-		75	17	0,8159
Нурлатское, Восходское	-		81	3	2,5241
Нурлатское, Восходское	-		81	7	1,4540
Нурлатское, Восходское	-		81	8	2,7411
Нурлатское, Восходское	-		81	13	0,2334
Нурлатское, Восходское	-		82	2	2,3905
Нурлатское, Восходское	-		82	8	3,1907
Нурлатское, Восходское	-		82	10	3,6816
Нурлатское, Восходское	-		82	13	0,0992
Нурлатское, Восходское	-		88	5	3,8213
Нурлатское, Восходское	-		88	7	0,2037



Нурлатское, Восходское	-		88	8	0,3626
Нурлатское, Восходское	-		88	9	1,3090
Нурлатское, Восходское	-		88	12	1,6860
Нурлатское, Восходское	-		88	13	0,1099
Нурлатское, Восходское	-		88	15	2,3205
Нурлатское, Восходское	-		88	16	0,5162
Нурлатское, Восходское	-		88	17	0,0248
Нурлатское, Восходское	-		88	20	0,1021
Нурлатское, Восходское	-		88	23	2,1365
Нурлатское, Восходское	-		88	25	0,0203
Нурлатское, Восходское	-		88	26	0,0058

**Площадь лесов, нуждающихся в уходе за лесами, проектируемые виды и ежегодные объемы ухода за лесами при воспроизводстве лесов, не связанные с заготовкой древесины**

Таблица №25 с графами 1 - 4, "Площадь лесов, нуждающихся в уходе за лесами, проектируемые виды и ежегодные объемы ухода за лесами при воспроизводстве лесов, не связанные с заготовкой древесины" не заполняется для видов использования лесов, определенных статьями 43-46 Лесного кодекса.

Таблица №25

Породы (указывается соответствующая порода)	Площадь лесов, нуждающихся в уходе за лесами, га	Ежегодная площадь ухода за лесами, га	Вид ухода
1	2	3	4
<b>Хвойное</b>			
<b>Итого</b>			
<b>Твердолиственное</b>			
<b>Итого</b>			
<b>Мягколиственное</b>			
<b>Итого</b>			
<b>Всего</b>			

**Ведомость лесотаксационных выделов, в которых проектируются мероприятия по охране объектов животного и растительного мира, водных объектов**

Таблица №26

Наименование объекта	Проектируемые мероприятия	Лесничество, участковое лесничество	N квартала	N выдела	Площадь, га	Объем, единица измерения
1	2	3	4	5	6	7
Сооружение для обустройства нефтяного месторождения	Устройство кормушек для подкормки птиц в зимний период	Нурлатское, Вишнево-Полянское	6	16	0,8228	1, Штука
Сооружение для обустройства нефтяного месторождения	Устройство кормушек для подкормки птиц в зимний период	Нурлатское, Вишнево-Полянское	65	6	1,7822	1, Штука
Сооружение для обустройства нефтяного месторождения	Устройство кормушек для подкормки птиц в зимний период	Нурлатское, Вишнево-Полянское	72	17	0,5324	1, Штука
Сооружение для обустройства нефтяного месторождения	Устройство кормушек для подкормки птиц в зимний период	Нурлатское, Вишнево-Полянское	73	11	2,6676	1, Штука
Сооружение для обустройства нефтяного месторождения	Устройство кормушек для подкормки птиц в зимний период	Нурлатское, Вишнево-Полянское	74	9	0,6267	1, Штука
Сооружение для обустройства нефтяного месторождения	Устройство кормушек для подкормки птиц в зимний период	Нурлатское, Вишнево-Полянское	75	1	2,5117	1, Штука
Сооружение для обустройства нефтяного месторождения	Устройство кормушек для подкормки птиц в зимний период	Нурлатское, Вишнево-Полянское	86	5	1,0363	1, Штука
Сооружение для обустройства нефтяного месторождения	Устройство кормушек для подкормки птиц в зимний период	Нурлатское, Вишнево-Полянское	100	4	4,4290	1, Штука
Сооружение для обустройства нефтяного месторождения	Устройство кормушек для подкормки птиц в зимний период	Нурлатское, Вишнево-Полянское	101	1	3,9461	1, Штука
Сооружение для обустройства нефтяного месторождения	Устройство кормушек для подкормки птиц в зимний период	Нурлатское, Вишнево-Полянское	104	4	2,4738	1, Штука



Сооружение для обустройства нефтяного месторождения	<p>2. При проведении каких-либо работ на арендуемом лесном участке, приводящих к возникновению препятствий на путях миграции животных, предусмотреть организацию переходов, обеспечивающих беспрепятственное перемещение животных по участку работ на лесном участке.</p> <p>3. При ведении аварийных и ремонтных работ не оставлять не засыпанные и не огражденные рвы и траншеи на срок более одного месяца.</p> <p>4. В период проведения аварийных и ремонтных работ не производить хранение и применение ядохимикатов, удобрений, химических реагентов и других опасных для объектов животного мира и среды их обитания материалов.</p> <p>5. В период проведения аварийных и ремонтных работ не производить выжигание растительности, разведение костров и другие работы с открытым огнем за пределами специально оборудованных для этого площадок.</p> <p>6. В целях минимизации ущерба растительному, животному миру, водным объектам настоящим проектом предусмотрены сбор промышленных и бытовых отходов, своевременный их вывоз на утилизацию.</p>	Нурлатское, Вишнево-Полянское	6	16	0,8228	0,8228, Гектар
Сооружение для обустройства нефтяного месторождения	<p>2. При проведении каких-либо работ на арендуемом лесном участке, приводящих к возникновению препятствий на путях миграции животных, предусмотреть организацию переходов, обеспечивающих беспрепятственное перемещение животных по участку работ на лесном участке.</p> <p>3. При ведении аварийных и ремонтных работ не оставлять не засыпанные и не огражденные рвы и траншеи на срок более одного месяца.</p> <p>4. В период проведения аварийных и ремонтных работ не производить хранение и применение ядохимикатов, удобрений, химических реагентов и других опасных для объектов животного мира и среды их обитания материалов.</p> <p>5. В период проведения аварийных и ремонтных работ не производить выжигание растительности, разведение костров и другие работы с открытым огнем за пределами специально оборудованных для этого площадок.</p> <p>6. В целях минимизации ущерба растительному, животному миру, водным объектам настоящим проектом предусмотрены сбор промышленных и бытовых отходов, своевременный их вывоз на утилизацию.</p>	Нурлатское, Вишнево-Полянское	6	17	2,2145	2,2145, Гектар
Сооружение для обустройства нефтяного месторождения	<p>2. При проведении каких-либо работ на арендуемом лесном участке, приводящих к возникновению препятствий на путях миграции животных, предусмотреть организацию переходов, обеспечивающих беспрепятственное перемещение животных по участку работ на лесном участке.</p> <p>3. При ведении аварийных и ремонтных работ не оставлять не засыпанные и не огражденные рвы и траншеи на срок более одного месяца.</p> <p>4. В период проведения аварийных и ремонтных работ не производить хранение и применение ядохимикатов, удобрений, химических реагентов и других опасных для объектов животного мира и среды их обитания материалов.</p> <p>5. В период проведения аварийных и ремонтных работ не производить выжигание растительности, разведение костров и другие работы с открытым огнем за пределами специально оборудованных для этого площадок.</p> <p>6. В целях минимизации ущерба растительному, животному миру, водным объектам настоящим проектом предусмотрены сбор промышленных и бытовых отходов, своевременный их вывоз на утилизацию.</p>	Нурлатское, Вишнево-Полянское	6	18	0,3372	0,3372, Гектар

Сооружение для обустройства нефтяного месторождения	<p>2. При проведении каких-либо работ на арендуемом лесном участке, приводящих к возникновению препятствий на путях миграции животных, предусмотреть организацию переходов, обеспечивающих беспрепятственное перемещение животных по участку работ на лесном участке.</p> <p>3. При ведении аварийных и ремонтных работ не оставлять не засыпанные и не огражденные рвы и траншеи на срок более одного месяца.</p> <p>4. В период проведения аварийных и ремонтных работ не производить хранение и применение ядохимикатов, удобрений, химических реагентов и других опасных для объектов животного мира и среды их обитания материалов.</p> <p>5. В период проведения аварийных и ремонтных работ не производить выжигание растительности, разведение костров и другие работы с открытым огнем за пределами специально оборудованных для этого площадок.</p> <p>6. В целях минимизации ущерба растительному, животному миру, водным объектам настоящим проектом предусмотрены сбор промышленных и бытовых отходов, своевременный их вывоз на утилизацию.</p>	Нурлатское, Вишнево-Полянское	6	24	0,1024	0,1024, Гектар
Сооружение для обустройства нефтяного месторождения	<p>2. При проведении каких-либо работ на арендуемом лесном участке, приводящих к возникновению препятствий на путях миграции животных, предусмотреть организацию переходов, обеспечивающих беспрепятственное перемещение животных по участку работ на лесном участке.</p> <p>3. При ведении аварийных и ремонтных работ не оставлять не засыпанные и не огражденные рвы и траншеи на срок более одного месяца.</p> <p>4. В период проведения аварийных и ремонтных работ не производить хранение и применение ядохимикатов, удобрений, химических реагентов и других опасных для объектов животного мира и среды их обитания материалов.</p> <p>5. В период проведения аварийных и ремонтных работ не производить выжигание растительности, разведение костров и другие работы с открытым огнем за пределами специально оборудованных для этого площадок.</p> <p>6. В целях минимизации ущерба растительному, животному миру, водным объектам настоящим проектом предусмотрены сбор промышленных и бытовых отходов, своевременный их вывоз на утилизацию.</p>	Нурлатское, Вишнево-Полянское	6	42	0,0102	0,0102, Гектар
Сооружение для обустройства нефтяного месторождения	<p>2. При проведении каких-либо работ на арендуемом лесном участке, приводящих к возникновению препятствий на путях миграции животных, предусмотреть организацию переходов, обеспечивающих беспрепятственное перемещение животных по участку работ на лесном участке.</p> <p>3. При ведении аварийных и ремонтных работ не оставлять не засыпанные и не огражденные рвы и траншеи на срок более одного месяца.</p> <p>4. В период проведения аварийных и ремонтных работ не производить хранение и применение ядохимикатов, удобрений, химических реагентов и других опасных для объектов животного мира и среды их обитания материалов.</p> <p>5. В период проведения аварийных и ремонтных работ не производить выжигание растительности, разведение костров и другие работы с открытым огнем за пределами специально оборудованных для этого площадок.</p> <p>6. В целях минимизации ущерба растительному, животному миру, водным объектам настоящим проектом предусмотрены сбор промышленных и бытовых отходов, своевременный их вывоз на утилизацию.</p>	Нурлатское, Вишнево-Полянское	7	1	0,1723	0,1723, Гектар

Сооружение для обустройства нефтяного месторождения	<p>2. При проведении каких-либо работ на арендуемом лесном участке, приводящих к возникновению препятствий на путях миграции животных, предусмотреть организацию переходов, обеспечивающих беспрепятственное перемещение животных по участку работ на лесном участке.</p> <p>3. При ведении аварийных и ремонтных работ не оставлять не засыпанные и не огражденные рвы и траншеи на срок более одного месяца.</p> <p>4. В период проведения аварийных и ремонтных работ не производить хранение и применение ядохимикатов, удобрений, химических реагентов и других опасных для объектов животного мира и среды их обитания материалов.</p> <p>5. В период проведения аварийных и ремонтных работ не производить выжигание растительности, разведение костров и другие работы с открытым огнем за пределами специально оборудованных для этого площадок.</p> <p>6. В целях минимизации ущерба растительному, животному миру, водным объектам настоящим проектом предусмотрены сбор промышленных и бытовых отходов, своевременный их вывоз на утилизацию.</p>	Нурлатское, Вишнево-Полянское	7	2	0,2766	0,2766, Гектар
Сооружение для обустройства нефтяного месторождения	<p>2. При проведении каких-либо работ на арендуемом лесном участке, приводящих к возникновению препятствий на путях миграции животных, предусмотреть организацию переходов, обеспечивающих беспрепятственное перемещение животных по участку работ на лесном участке.</p> <p>3. При ведении аварийных и ремонтных работ не оставлять не засыпанные и не огражденные рвы и траншеи на срок более одного месяца.</p> <p>4. В период проведения аварийных и ремонтных работ не производить хранение и применение ядохимикатов, удобрений, химических реагентов и других опасных для объектов животного мира и среды их обитания материалов.</p> <p>5. В период проведения аварийных и ремонтных работ не производить выжигание растительности, разведение костров и другие работы с открытым огнем за пределами специально оборудованных для этого площадок.</p> <p>6. В целях минимизации ущерба растительному, животному миру, водным объектам настоящим проектом предусмотрены сбор промышленных и бытовых отходов, своевременный их вывоз на утилизацию.</p>	Нурлатское, Вишнево-Полянское	65	6	1,7822	1,7822, Гектар
Сооружение для обустройства нефтяного месторождения	<p>2. При проведении каких-либо работ на арендуемом лесном участке, приводящих к возникновению препятствий на путях миграции животных, предусмотреть организацию переходов, обеспечивающих беспрепятственное перемещение животных по участку работ на лесном участке.</p> <p>3. При ведении аварийных и ремонтных работ не оставлять не засыпанные и не огражденные рвы и траншеи на срок более одного месяца.</p> <p>4. В период проведения аварийных и ремонтных работ не производить хранение и применение ядохимикатов, удобрений, химических реагентов и других опасных для объектов животного мира и среды их обитания материалов.</p> <p>5. В период проведения аварийных и ремонтных работ не производить выжигание растительности, разведение костров и другие работы с открытым огнем за пределами специально оборудованных для этого площадок.</p> <p>6. В целях минимизации ущерба растительному, животному миру, водным объектам настоящим проектом предусмотрены сбор промышленных и бытовых отходов, своевременный их вывоз на утилизацию.</p>	Нурлатское, Вишнево-Полянское	65	9	0,9625	0,9625, Гектар

Сооружение для обустройства нефтяного месторождения	<p>2. При проведении каких-либо работ на арендуемом лесном участке, приводящих к возникновению препятствий на путях миграции животных, предусмотреть организацию переходов, обеспечивающих беспрепятственное перемещение животных по участку работ на лесном участке.</p> <p>3. При ведении аварийных и ремонтных работ не оставлять не засыпанные и не огражденные рвы и траншеи на срок более одного месяца.</p> <p>4. В период проведения аварийных и ремонтных работ не производить хранение и применение ядохимикатов, удобрений, химических реагентов и других опасных для объектов животного мира и среды их обитания материалов.</p> <p>5. В период проведения аварийных и ремонтных работ не производить выжигание растительности, разведение костров и другие работы с открытым огнем за пределами специально оборудованных для этого площадок.</p> <p>6. В целях минимизации ущерба растительному, животному миру, водным объектам настоящим проектом предусмотрены сбор промышленных и бытовых отходов, своевременный их вывоз на утилизацию.</p>	Нурлатское, Вишнево-Полянское	65	10	0,0510	0,051, Гектар
Сооружение для обустройства нефтяного месторождения	<p>2. При проведении каких-либо работ на арендуемом лесном участке, приводящих к возникновению препятствий на путях миграции животных, предусмотреть организацию переходов, обеспечивающих беспрепятственное перемещение животных по участку работ на лесном участке.</p> <p>3. При ведении аварийных и ремонтных работ не оставлять не засыпанные и не огражденные рвы и траншеи на срок более одного месяца.</p> <p>4. В период проведения аварийных и ремонтных работ не производить хранение и применение ядохимикатов, удобрений, химических реагентов и других опасных для объектов животного мира и среды их обитания материалов.</p> <p>5. В период проведения аварийных и ремонтных работ не производить выжигание растительности, разведение костров и другие работы с открытым огнем за пределами специально оборудованных для этого площадок.</p> <p>6. В целях минимизации ущерба растительному, животному миру, водным объектам настоящим проектом предусмотрены сбор промышленных и бытовых отходов, своевременный их вывоз на утилизацию.</p>	Нурлатское, Вишнево-Полянское	65	19	0,2523	0,2523, Гектар
Сооружение для обустройства нефтяного месторождения	<p>2. При проведении каких-либо работ на арендуемом лесном участке, приводящих к возникновению препятствий на путях миграции животных, предусмотреть организацию переходов, обеспечивающих беспрепятственное перемещение животных по участку работ на лесном участке.</p> <p>3. При ведении аварийных и ремонтных работ не оставлять не засыпанные и не огражденные рвы и траншеи на срок более одного месяца.</p> <p>4. В период проведения аварийных и ремонтных работ не производить хранение и применение ядохимикатов, удобрений, химических реагентов и других опасных для объектов животного мира и среды их обитания материалов.</p> <p>5. В период проведения аварийных и ремонтных работ не производить выжигание растительности, разведение костров и другие работы с открытым огнем за пределами специально оборудованных для этого площадок.</p> <p>6. В целях минимизации ущерба растительному, животному миру, водным объектам настоящим проектом предусмотрены сбор промышленных и бытовых отходов, своевременный их вывоз на утилизацию.</p>	Нурлатское, Вишнево-Полянское	65	21	0,7105	0,7105, Гектар

Сооружение для обустройства нефтяного месторождения	<p>2. При проведении каких-либо работ на арендуемом лесном участке, приводящих к возникновению препятствий на путях миграции животных, предусмотреть организацию переходов, обеспечивающих беспрепятственное перемещение животных по участку работ на лесном участке.</p> <p>3. При ведении аварийных и ремонтных работ не оставлять не засыпанные и не огражденные рвы и траншеи на срок более одного месяца.</p> <p>4. В период проведения аварийных и ремонтных работ не производить хранение и применение ядохимикатов, удобрений, химических реагентов и других опасных для объектов животного мира и среды их обитания материалов.</p> <p>5. В период проведения аварийных и ремонтных работ не производить выжигание растительности, разведение костров и другие работы с открытым огнем за пределами специально оборудованных для этого площадок.</p> <p>6. В целях минимизации ущерба растительному, животному миру, водным объектам настоящим проектом предусмотрены сбор промышленных и бытовых отходов, своевременный их вывоз на утилизацию.</p>	Нурлатское, Вишнево-Полянское	65	22	1,8052	1,8052, Гектар
Сооружение для обустройства нефтяного месторождения	<p>2. При проведении каких-либо работ на арендуемом лесном участке, приводящих к возникновению препятствий на путях миграции животных, предусмотреть организацию переходов, обеспечивающих беспрепятственное перемещение животных по участку работ на лесном участке.</p> <p>3. При ведении аварийных и ремонтных работ не оставлять не засыпанные и не огражденные рвы и траншеи на срок более одного месяца.</p> <p>4. В период проведения аварийных и ремонтных работ не производить хранение и применение ядохимикатов, удобрений, химических реагентов и других опасных для объектов животного мира и среды их обитания материалов.</p> <p>5. В период проведения аварийных и ремонтных работ не производить выжигание растительности, разведение костров и другие работы с открытым огнем за пределами специально оборудованных для этого площадок.</p> <p>6. В целях минимизации ущерба растительному, животному миру, водным объектам настоящим проектом предусмотрены сбор промышленных и бытовых отходов, своевременный их вывоз на утилизацию.</p>	Нурлатское, Вишнево-Полянское	72	6	0,0233	0,0233, Гектар
Сооружение для обустройства нефтяного месторождения	<p>2. При проведении каких-либо работ на арендуемом лесном участке, приводящих к возникновению препятствий на путях миграции животных, предусмотреть организацию переходов, обеспечивающих беспрепятственное перемещение животных по участку работ на лесном участке.</p> <p>3. При ведении аварийных и ремонтных работ не оставлять не засыпанные и не огражденные рвы и траншеи на срок более одного месяца.</p> <p>4. В период проведения аварийных и ремонтных работ не производить хранение и применение ядохимикатов, удобрений, химических реагентов и других опасных для объектов животного мира и среды их обитания материалов.</p> <p>5. В период проведения аварийных и ремонтных работ не производить выжигание растительности, разведение костров и другие работы с открытым огнем за пределами специально оборудованных для этого площадок.</p> <p>6. В целях минимизации ущерба растительному, животному миру, водным объектам настоящим проектом предусмотрены сбор промышленных и бытовых отходов, своевременный их вывоз на утилизацию.</p>	Нурлатское, Вишнево-Полянское	72	8	6,1273	6,1273, Гектар

Сооружение для обустройства нефтяного месторождения	<p>2. При проведении каких-либо работ на арендуемом лесном участке, приводящих к возникновению препятствий на путях миграции животных, предусмотреть организацию переходов, обеспечивающих беспрепятственное перемещение животных по участку работ на лесном участке.</p> <p>3. При ведении аварийных и ремонтных работ не оставлять не засыпанные и не огражденные рвы и траншеи на срок более одного месяца.</p> <p>4. В период проведения аварийных и ремонтных работ не производить хранение и применение ядохимикатов, удобрений, химических реагентов и других опасных для объектов животного мира и среды их обитания материалов.</p> <p>5. В период проведения аварийных и ремонтных работ не производить выжигание растительности, разведение костров и другие работы с открытым огнем за пределами специально оборудованных для этого площадок.</p> <p>6. В целях минимизации ущерба растительному, животному миру, водным объектам настоящим проектом предусмотрены сбор промышленных и бытовых отходов, своевременный их вывоз на утилизацию.</p>	Нурлатское, Вишнево-Полянское	72	9	2,5829	2,5829, Гектар
Сооружение для обустройства нефтяного месторождения	<p>2. При проведении каких-либо работ на арендуемом лесном участке, приводящих к возникновению препятствий на путях миграции животных, предусмотреть организацию переходов, обеспечивающих беспрепятственное перемещение животных по участку работ на лесном участке.</p> <p>3. При ведении аварийных и ремонтных работ не оставлять не засыпанные и не огражденные рвы и траншеи на срок более одного месяца.</p> <p>4. В период проведения аварийных и ремонтных работ не производить хранение и применение ядохимикатов, удобрений, химических реагентов и других опасных для объектов животного мира и среды их обитания материалов.</p> <p>5. В период проведения аварийных и ремонтных работ не производить выжигание растительности, разведение костров и другие работы с открытым огнем за пределами специально оборудованных для этого площадок.</p> <p>6. В целях минимизации ущерба растительному, животному миру, водным объектам настоящим проектом предусмотрены сбор промышленных и бытовых отходов, своевременный их вывоз на утилизацию.</p>	Нурлатское, Вишнево-Полянское	72	14	1,8256	1,8256, Гектар
Сооружение для обустройства нефтяного месторождения	<p>2. При проведении каких-либо работ на арендуемом лесном участке, приводящих к возникновению препятствий на путях миграции животных, предусмотреть организацию переходов, обеспечивающих беспрепятственное перемещение животных по участку работ на лесном участке.</p> <p>3. При ведении аварийных и ремонтных работ не оставлять не засыпанные и не огражденные рвы и траншеи на срок более одного месяца.</p> <p>4. В период проведения аварийных и ремонтных работ не производить хранение и применение ядохимикатов, удобрений, химических реагентов и других опасных для объектов животного мира и среды их обитания материалов.</p> <p>5. В период проведения аварийных и ремонтных работ не производить выжигание растительности, разведение костров и другие работы с открытым огнем за пределами специально оборудованных для этого площадок.</p> <p>6. В целях минимизации ущерба растительному, животному миру, водным объектам настоящим проектом предусмотрены сбор промышленных и бытовых отходов, своевременный их вывоз на утилизацию.</p>	Нурлатское, Вишнево-Полянское	72	17	0,5324	0,5324, Гектар



Сооружение для обустройства нефтяного месторождения	<p>2. При проведении каких-либо работ на арендуемом лесном участке, приводящих к возникновению препятствий на путях миграции животных, предусмотреть организацию переходов, обеспечивающих беспрепятственное перемещение животных по участку работ на лесном участке.</p> <p>3. При ведении аварийных и ремонтных работ не оставлять не засыпанные и не огражденные рвы и траншеи на срок более одного месяца.</p> <p>4. В период проведения аварийных и ремонтных работ не производить хранение и применение ядохимикатов, удобрений, химических реагентов и других опасных для объектов животного мира и среды их обитания материалов.</p> <p>5. В период проведения аварийных и ремонтных работ не производить выжигание растительности, разведение костров и другие работы с открытым огнем за пределами специально оборудованных для этого площадок.</p> <p>6. В целях минимизации ущерба растительному, животному миру, водным объектам настоящим проектом предусмотрены сбор промышленных и бытовых отходов, своевременный их вывоз на утилизацию.</p>	Нурлатское, Вишнево-Полянское	72	19	0,3102	0,3102, Гектар
Сооружение для обустройства нефтяного месторождения	<p>2. При проведении каких-либо работ на арендуемом лесном участке, приводящих к возникновению препятствий на путях миграции животных, предусмотреть организацию переходов, обеспечивающих беспрепятственное перемещение животных по участку работ на лесном участке.</p> <p>3. При ведении аварийных и ремонтных работ не оставлять не засыпанные и не огражденные рвы и траншеи на срок более одного месяца.</p> <p>4. В период проведения аварийных и ремонтных работ не производить хранение и применение ядохимикатов, удобрений, химических реагентов и других опасных для объектов животного мира и среды их обитания материалов.</p> <p>5. В период проведения аварийных и ремонтных работ не производить выжигание растительности, разведение костров и другие работы с открытым огнем за пределами специально оборудованных для этого площадок.</p> <p>6. В целях минимизации ущерба растительному, животному миру, водным объектам настоящим проектом предусмотрены сбор промышленных и бытовых отходов, своевременный их вывоз на утилизацию.</p>	Нурлатское, Вишнево-Полянское	72	21	0,1562	0,1562, Гектар
Сооружение для обустройства нефтяного месторождения	<p>2. При проведении каких-либо работ на арендуемом лесном участке, приводящих к возникновению препятствий на путях миграции животных, предусмотреть организацию переходов, обеспечивающих беспрепятственное перемещение животных по участку работ на лесном участке.</p> <p>3. При ведении аварийных и ремонтных работ не оставлять не засыпанные и не огражденные рвы и траншеи на срок более одного месяца.</p> <p>4. В период проведения аварийных и ремонтных работ не производить хранение и применение ядохимикатов, удобрений, химических реагентов и других опасных для объектов животного мира и среды их обитания материалов.</p> <p>5. В период проведения аварийных и ремонтных работ не производить выжигание растительности, разведение костров и другие работы с открытым огнем за пределами специально оборудованных для этого площадок.</p> <p>6. В целях минимизации ущерба растительному, животному миру, водным объектам настоящим проектом предусмотрены сбор промышленных и бытовых отходов, своевременный их вывоз на утилизацию.</p>	Нурлатское, Вишнево-Полянское	73	1	1,2112	1,2112, Гектар

Сооружение для обустройства нефтяного месторождения	<p>2. При проведении каких-либо работ на арендуемом лесном участке, приводящих к возникновению препятствий на путях миграции животных, предусмотреть организацию переходов, обеспечивающих беспрепятственное перемещение животных по участку работ на лесном участке.</p> <p>3. При ведении аварийных и ремонтных работ не оставлять не засыпанные и не огражденные рвы и траншеи на срок более одного месяца.</p> <p>4. В период проведения аварийных и ремонтных работ не производить хранение и применение ядохимикатов, удобрений, химических реагентов и других опасных для объектов животного мира и среды их обитания материалов.</p> <p>5. В период проведения аварийных и ремонтных работ не производить выжигание растительности, разведение костров и другие работы с открытым огнем за пределами специально оборудованных для этого площадок.</p> <p>6. В целях минимизации ущерба растительному, животному миру, водным объектам настоящим проектом предусмотрены сбор промышленных и бытовых отходов, своевременный их вывоз на утилизацию.</p>	Нурлатское, Вишнево-Полянское	73	2	0,7081	0,7081, Гектар
Сооружение для обустройства нефтяного месторождения	<p>2. При проведении каких-либо работ на арендуемом лесном участке, приводящих к возникновению препятствий на путях миграции животных, предусмотреть организацию переходов, обеспечивающих беспрепятственное перемещение животных по участку работ на лесном участке.</p> <p>3. При ведении аварийных и ремонтных работ не оставлять не засыпанные и не огражденные рвы и траншеи на срок более одного месяца.</p> <p>4. В период проведения аварийных и ремонтных работ не производить хранение и применение ядохимикатов, удобрений, химических реагентов и других опасных для объектов животного мира и среды их обитания материалов.</p> <p>5. В период проведения аварийных и ремонтных работ не производить выжигание растительности, разведение костров и другие работы с открытым огнем за пределами специально оборудованных для этого площадок.</p> <p>6. В целях минимизации ущерба растительному, животному миру, водным объектам настоящим проектом предусмотрены сбор промышленных и бытовых отходов, своевременный их вывоз на утилизацию.</p>	Нурлатское, Вишнево-Полянское	73	3	1,1606	1,1606, Гектар
Сооружение для обустройства нефтяного месторождения	<p>2. При проведении каких-либо работ на арендуемом лесном участке, приводящих к возникновению препятствий на путях миграции животных, предусмотреть организацию переходов, обеспечивающих беспрепятственное перемещение животных по участку работ на лесном участке.</p> <p>3. При ведении аварийных и ремонтных работ не оставлять не засыпанные и не огражденные рвы и траншеи на срок более одного месяца.</p> <p>4. В период проведения аварийных и ремонтных работ не производить хранение и применение ядохимикатов, удобрений, химических реагентов и других опасных для объектов животного мира и среды их обитания материалов.</p> <p>5. В период проведения аварийных и ремонтных работ не производить выжигание растительности, разведение костров и другие работы с открытым огнем за пределами специально оборудованных для этого площадок.</p> <p>6. В целях минимизации ущерба растительному, животному миру, водным объектам настоящим проектом предусмотрены сбор промышленных и бытовых отходов, своевременный их вывоз на утилизацию.</p>	Нурлатское, Вишнево-Полянское	73	4	1,0150	1,015, Гектар

Сооружение для обустройства нефтяного месторождения	<p>2. При проведении каких-либо работ на арендуемом лесном участке, приводящих к возникновению препятствий на путях миграции животных, предусмотреть организацию переходов, обеспечивающих беспрепятственное перемещение животных по участку работ на лесном участке.</p> <p>3. При ведении аварийных и ремонтных работ не оставлять не засыпанные и не огражденные рвы и траншеи на срок более одного месяца.</p> <p>4. В период проведения аварийных и ремонтных работ не производить хранение и применение ядохимикатов, удобрений, химических реагентов и других опасных для объектов животного мира и среды их обитания материалов.</p> <p>5. В период проведения аварийных и ремонтных работ не производить выжигание растительности, разведение костров и другие работы с открытым огнем за пределами специально оборудованных для этого площадок.</p> <p>6. В целях минимизации ущерба растительному, животному миру, водным объектам настоящим проектом предусмотрены сбор промышленных и бытовых отходов, своевременный их вывоз на утилизацию.</p>	Нурлатское, Вишнево-Полянское	73	6	0,2914	0,2914, Гектар
Сооружение для обустройства нефтяного месторождения	<p>2. При проведении каких-либо работ на арендуемом лесном участке, приводящих к возникновению препятствий на путях миграции животных, предусмотреть организацию переходов, обеспечивающих беспрепятственное перемещение животных по участку работ на лесном участке.</p> <p>3. При ведении аварийных и ремонтных работ не оставлять не засыпанные и не огражденные рвы и траншеи на срок более одного месяца.</p> <p>4. В период проведения аварийных и ремонтных работ не производить хранение и применение ядохимикатов, удобрений, химических реагентов и других опасных для объектов животного мира и среды их обитания материалов.</p> <p>5. В период проведения аварийных и ремонтных работ не производить выжигание растительности, разведение костров и другие работы с открытым огнем за пределами специально оборудованных для этого площадок.</p> <p>6. В целях минимизации ущерба растительному, животному миру, водным объектам настоящим проектом предусмотрены сбор промышленных и бытовых отходов, своевременный их вывоз на утилизацию.</p>	Нурлатское, Вишнево-Полянское	73	7	2,6902	2,6902, Гектар
Сооружение для обустройства нефтяного месторождения	<p>2. При проведении каких-либо работ на арендуемом лесном участке, приводящих к возникновению препятствий на путях миграции животных, предусмотреть организацию переходов, обеспечивающих беспрепятственное перемещение животных по участку работ на лесном участке.</p> <p>3. При ведении аварийных и ремонтных работ не оставлять не засыпанные и не огражденные рвы и траншеи на срок более одного месяца.</p> <p>4. В период проведения аварийных и ремонтных работ не производить хранение и применение ядохимикатов, удобрений, химических реагентов и других опасных для объектов животного мира и среды их обитания материалов.</p> <p>5. В период проведения аварийных и ремонтных работ не производить выжигание растительности, разведение костров и другие работы с открытым огнем за пределами специально оборудованных для этого площадок.</p> <p>6. В целях минимизации ущерба растительному, животному миру, водным объектам настоящим проектом предусмотрены сбор промышленных и бытовых отходов, своевременный их вывоз на утилизацию.</p>	Нурлатское, Вишнево-Полянское	73	8	1,9575	1,9575, Гектар

Сооружение для обустройства нефтяного месторождения	<p>2. При проведении каких-либо работ на арендуемом лесном участке, приводящих к возникновению препятствий на путях миграции животных, предусмотреть организацию переходов, обеспечивающих беспрепятственное перемещение животных по участку работ на лесном участке.</p> <p>3. При ведении аварийных и ремонтных работ не оставлять не засыпанные и не огражденные рвы и траншеи на срок более одного месяца.</p> <p>4. В период проведения аварийных и ремонтных работ не производить хранение и применение ядохимикатов, удобрений, химических реагентов и других опасных для объектов животного мира и среды их обитания материалов.</p> <p>5. В период проведения аварийных и ремонтных работ не производить выжигание растительности, разведение костров и другие работы с открытым огнем за пределами специально оборудованных для этого площадок.</p> <p>6. В целях минимизации ущерба растительному, животному миру, водным объектам настоящим проектом предусмотрены сбор промышленных и бытовых отходов, своевременный их вывоз на утилизацию.</p>	Нурлатское, Вишнево-Полянское	73	9	0,8587	0,8587, Гектар
Сооружение для обустройства нефтяного месторождения	<p>2. При проведении каких-либо работ на арендуемом лесном участке, приводящих к возникновению препятствий на путях миграции животных, предусмотреть организацию переходов, обеспечивающих беспрепятственное перемещение животных по участку работ на лесном участке.</p> <p>3. При ведении аварийных и ремонтных работ не оставлять не засыпанные и не огражденные рвы и траншеи на срок более одного месяца.</p> <p>4. В период проведения аварийных и ремонтных работ не производить хранение и применение ядохимикатов, удобрений, химических реагентов и других опасных для объектов животного мира и среды их обитания материалов.</p> <p>5. В период проведения аварийных и ремонтных работ не производить выжигание растительности, разведение костров и другие работы с открытым огнем за пределами специально оборудованных для этого площадок.</p> <p>6. В целях минимизации ущерба растительному, животному миру, водным объектам настоящим проектом предусмотрены сбор промышленных и бытовых отходов, своевременный их вывоз на утилизацию.</p>	Нурлатское, Вишнево-Полянское	73	10	4,6278	4,6278, Гектар
Сооружение для обустройства нефтяного месторождения	<p>2. При проведении каких-либо работ на арендуемом лесном участке, приводящих к возникновению препятствий на путях миграции животных, предусмотреть организацию переходов, обеспечивающих беспрепятственное перемещение животных по участку работ на лесном участке.</p> <p>3. При ведении аварийных и ремонтных работ не оставлять не засыпанные и не огражденные рвы и траншеи на срок более одного месяца.</p> <p>4. В период проведения аварийных и ремонтных работ не производить хранение и применение ядохимикатов, удобрений, химических реагентов и других опасных для объектов животного мира и среды их обитания материалов.</p> <p>5. В период проведения аварийных и ремонтных работ не производить выжигание растительности, разведение костров и другие работы с открытым огнем за пределами специально оборудованных для этого площадок.</p> <p>6. В целях минимизации ущерба растительному, животному миру, водным объектам настоящим проектом предусмотрены сбор промышленных и бытовых отходов, своевременный их вывоз на утилизацию.</p>	Нурлатское, Вишнево-Полянское	73	11	2,6676	2,6676, Гектар

Сооружение для обустройства нефтяного месторождения	<p>2. При проведении каких-либо работ на арендуемом лесном участке, приводящих к возникновению препятствий на путях миграции животных, предусмотреть организацию переходов, обеспечивающих беспрепятственное перемещение животных по участку работ на лесном участке.</p> <p>3. При ведении аварийных и ремонтных работ не оставлять не засыпанные и не огражденные рвы и траншеи на срок более одного месяца.</p> <p>4. В период проведения аварийных и ремонтных работ не производить хранение и применение ядохимикатов, удобрений, химических реагентов и других опасных для объектов животного мира и среды их обитания материалов.</p> <p>5. В период проведения аварийных и ремонтных работ не производить выжигание растительности, разведение костров и другие работы с открытым огнем за пределами специально оборудованных для этого площадок.</p> <p>6. В целях минимизации ущерба растительному, животному миру, водным объектам настоящим проектом предусмотрены сбор промышленных и бытовых отходов, своевременный их вывоз на утилизацию.</p>	Нурлатское, Вишнево-Полянское	73	14	0,1354	0,1354, Гектар
Сооружение для обустройства нефтяного месторождения	<p>2. При проведении каких-либо работ на арендуемом лесном участке, приводящих к возникновению препятствий на путях миграции животных, предусмотреть организацию переходов, обеспечивающих беспрепятственное перемещение животных по участку работ на лесном участке.</p> <p>3. При ведении аварийных и ремонтных работ не оставлять не засыпанные и не огражденные рвы и траншеи на срок более одного месяца.</p> <p>4. В период проведения аварийных и ремонтных работ не производить хранение и применение ядохимикатов, удобрений, химических реагентов и других опасных для объектов животного мира и среды их обитания материалов.</p> <p>5. В период проведения аварийных и ремонтных работ не производить выжигание растительности, разведение костров и другие работы с открытым огнем за пределами специально оборудованных для этого площадок.</p> <p>6. В целях минимизации ущерба растительному, животному миру, водным объектам настоящим проектом предусмотрены сбор промышленных и бытовых отходов, своевременный их вывоз на утилизацию.</p>	Нурлатское, Вишнево-Полянское	74	9	0,6267	0,6267, Гектар
Сооружение для обустройства нефтяного месторождения	<p>2. При проведении каких-либо работ на арендуемом лесном участке, приводящих к возникновению препятствий на путях миграции животных, предусмотреть организацию переходов, обеспечивающих беспрепятственное перемещение животных по участку работ на лесном участке.</p> <p>3. При ведении аварийных и ремонтных работ не оставлять не засыпанные и не огражденные рвы и траншеи на срок более одного месяца.</p> <p>4. В период проведения аварийных и ремонтных работ не производить хранение и применение ядохимикатов, удобрений, химических реагентов и других опасных для объектов животного мира и среды их обитания материалов.</p> <p>5. В период проведения аварийных и ремонтных работ не производить выжигание растительности, разведение костров и другие работы с открытым огнем за пределами специально оборудованных для этого площадок.</p> <p>6. В целях минимизации ущерба растительному, животному миру, водным объектам настоящим проектом предусмотрены сбор промышленных и бытовых отходов, своевременный их вывоз на утилизацию.</p>	Нурлатское, Вишнево-Полянское	75	1	2,5117	2,5117, Гектар

Сооружение для обустройства нефтяного месторождения	<p>2. При проведении каких-либо работ на арендуемом лесном участке, приводящих к возникновению препятствий на путях миграции животных, предусмотреть организацию переходов, обеспечивающих беспрепятственное перемещение животных по участку работ на лесном участке.</p> <p>3. При ведении аварийных и ремонтных работ не оставлять не засыпанные и не огражденные рвы и траншеи на срок более одного месяца.</p> <p>4. В период проведения аварийных и ремонтных работ не производить хранение и применение ядохимикатов, удобрений, химических реагентов и других опасных для объектов животного мира и среды их обитания материалов.</p> <p>5. В период проведения аварийных и ремонтных работ не производить выжигание растительности, разведение костров и другие работы с открытым огнем за пределами специально оборудованных для этого площадок.</p> <p>6. В целях минимизации ущерба растительному, животному миру, водным объектам настоящим проектом предусмотрены сбор промышленных и бытовых отходов, своевременный их вывоз на утилизацию.</p>	Нурлатское, Вишнево-Полянское	86	4	3,5156	3,5156, Гектар
Сооружение для обустройства нефтяного месторождения	<p>2. При проведении каких-либо работ на арендуемом лесном участке, приводящих к возникновению препятствий на путях миграции животных, предусмотреть организацию переходов, обеспечивающих беспрепятственное перемещение животных по участку работ на лесном участке.</p> <p>3. При ведении аварийных и ремонтных работ не оставлять не засыпанные и не огражденные рвы и траншеи на срок более одного месяца.</p> <p>4. В период проведения аварийных и ремонтных работ не производить хранение и применение ядохимикатов, удобрений, химических реагентов и других опасных для объектов животного мира и среды их обитания материалов.</p> <p>5. В период проведения аварийных и ремонтных работ не производить выжигание растительности, разведение костров и другие работы с открытым огнем за пределами специально оборудованных для этого площадок.</p> <p>6. В целях минимизации ущерба растительному, животному миру, водным объектам настоящим проектом предусмотрены сбор промышленных и бытовых отходов, своевременный их вывоз на утилизацию.</p>	Нурлатское, Вишнево-Полянское	86	5	1,0363	1,0363, Гектар
Сооружение для обустройства нефтяного месторождения	<p>2. При проведении каких-либо работ на арендуемом лесном участке, приводящих к возникновению препятствий на путях миграции животных, предусмотреть организацию переходов, обеспечивающих беспрепятственное перемещение животных по участку работ на лесном участке.</p> <p>3. При ведении аварийных и ремонтных работ не оставлять не засыпанные и не огражденные рвы и траншеи на срок более одного месяца.</p> <p>4. В период проведения аварийных и ремонтных работ не производить хранение и применение ядохимикатов, удобрений, химических реагентов и других опасных для объектов животного мира и среды их обитания материалов.</p> <p>5. В период проведения аварийных и ремонтных работ не производить выжигание растительности, разведение костров и другие работы с открытым огнем за пределами специально оборудованных для этого площадок.</p> <p>6. В целях минимизации ущерба растительному, животному миру, водным объектам настоящим проектом предусмотрены сбор промышленных и бытовых отходов, своевременный их вывоз на утилизацию.</p>	Нурлатское, Вишнево-Полянское	86	6	0,0378	0,0378, Гектар

Сооружение для обустройства нефтяного месторождения	<p>2. При проведении каких-либо работ на арендуемом лесном участке, приводящих к возникновению препятствий на путях миграции животных, предусмотреть организацию переходов, обеспечивающих беспрепятственное перемещение животных по участку работ на лесном участке.</p> <p>3. При ведении аварийных и ремонтных работ не оставлять не засыпанные и не огражденные рвы и траншеи на срок более одного месяца.</p> <p>4. В период проведения аварийных и ремонтных работ не производить хранение и применение ядохимикатов, удобрений, химических реагентов и других опасных для объектов животного мира и среды их обитания материалов.</p> <p>5. В период проведения аварийных и ремонтных работ не производить выжигание растительности, разведение костров и другие работы с открытым огнем за пределами специально оборудованных для этого площадок.</p> <p>6. В целях минимизации ущерба растительному, животному миру, водным объектам настоящим проектом предусмотрены сбор промышленных и бытовых отходов, своевременный их вывоз на утилизацию.</p>	Нурлатское, Вишнево-Полянское	86	8	0,0402	0,0402, Гектар
Сооружение для обустройства нефтяного месторождения	<p>2. При проведении каких-либо работ на арендуемом лесном участке, приводящих к возникновению препятствий на путях миграции животных, предусмотреть организацию переходов, обеспечивающих беспрепятственное перемещение животных по участку работ на лесном участке.</p> <p>3. При ведении аварийных и ремонтных работ не оставлять не засыпанные и не огражденные рвы и траншеи на срок более одного месяца.</p> <p>4. В период проведения аварийных и ремонтных работ не производить хранение и применение ядохимикатов, удобрений, химических реагентов и других опасных для объектов животного мира и среды их обитания материалов.</p> <p>5. В период проведения аварийных и ремонтных работ не производить выжигание растительности, разведение костров и другие работы с открытым огнем за пределами специально оборудованных для этого площадок.</p> <p>6. В целях минимизации ущерба растительному, животному миру, водным объектам настоящим проектом предусмотрены сбор промышленных и бытовых отходов, своевременный их вывоз на утилизацию.</p>	Нурлатское, Вишнево-Полянское	86	19	0,1925	0,1925, Гектар
Сооружение для обустройства нефтяного месторождения	<p>2. При проведении каких-либо работ на арендуемом лесном участке, приводящих к возникновению препятствий на путях миграции животных, предусмотреть организацию переходов, обеспечивающих беспрепятственное перемещение животных по участку работ на лесном участке.</p> <p>3. При ведении аварийных и ремонтных работ не оставлять не засыпанные и не огражденные рвы и траншеи на срок более одного месяца.</p> <p>4. В период проведения аварийных и ремонтных работ не производить хранение и применение ядохимикатов, удобрений, химических реагентов и других опасных для объектов животного мира и среды их обитания материалов.</p> <p>5. В период проведения аварийных и ремонтных работ не производить выжигание растительности, разведение костров и другие работы с открытым огнем за пределами специально оборудованных для этого площадок.</p> <p>6. В целях минимизации ущерба растительному, животному миру, водным объектам настоящим проектом предусмотрены сбор промышленных и бытовых отходов, своевременный их вывоз на утилизацию.</p>	Нурлатское, Вишнево-Полянское	86	20	0,8292	0,8292, Гектар

Сооружение для обустройства нефтяного месторождения	<p>2. При проведении каких-либо работ на арендуемом лесном участке, приводящих к возникновению препятствий на путях миграции животных, предусмотреть организацию переходов, обеспечивающих беспрепятственное перемещение животных по участку работ на лесном участке.</p> <p>3. При ведении аварийных и ремонтных работ не оставлять не засыпанные и не огражденные рвы и траншеи на срок более одного месяца.</p> <p>4. В период проведения аварийных и ремонтных работ не производить хранение и применение ядохимикатов, удобрений, химических реагентов и других опасных для объектов животного мира и среды их обитания материалов.</p> <p>5. В период проведения аварийных и ремонтных работ не производить выжигание растительности, разведение костров и другие работы с открытым огнем за пределами специально оборудованных для этого площадок.</p> <p>6. В целях минимизации ущерба растительному, животному миру, водным объектам настоящим проектом предусмотрены сбор промышленных и бытовых отходов, своевременный их вывоз на утилизацию.</p>	Нурлатское, Вишнево-Полянское	86	24	1,6018	1,6018, Гектар
Сооружение для обустройства нефтяного месторождения	<p>2. При проведении каких-либо работ на арендуемом лесном участке, приводящих к возникновению препятствий на путях миграции животных, предусмотреть организацию переходов, обеспечивающих беспрепятственное перемещение животных по участку работ на лесном участке.</p> <p>3. При ведении аварийных и ремонтных работ не оставлять не засыпанные и не огражденные рвы и траншеи на срок более одного месяца.</p> <p>4. В период проведения аварийных и ремонтных работ не производить хранение и применение ядохимикатов, удобрений, химических реагентов и других опасных для объектов животного мира и среды их обитания материалов.</p> <p>5. В период проведения аварийных и ремонтных работ не производить выжигание растительности, разведение костров и другие работы с открытым огнем за пределами специально оборудованных для этого площадок.</p> <p>6. В целях минимизации ущерба растительному, животному миру, водным объектам настоящим проектом предусмотрены сбор промышленных и бытовых отходов, своевременный их вывоз на утилизацию.</p>	Нурлатское, Вишнево-Полянское	86	25	0,4718	0,4718, Гектар
Сооружение для обустройства нефтяного месторождения	<p>2. При проведении каких-либо работ на арендуемом лесном участке, приводящих к возникновению препятствий на путях миграции животных, предусмотреть организацию переходов, обеспечивающих беспрепятственное перемещение животных по участку работ на лесном участке.</p> <p>3. При ведении аварийных и ремонтных работ не оставлять не засыпанные и не огражденные рвы и траншеи на срок более одного месяца.</p> <p>4. В период проведения аварийных и ремонтных работ не производить хранение и применение ядохимикатов, удобрений, химических реагентов и других опасных для объектов животного мира и среды их обитания материалов.</p> <p>5. В период проведения аварийных и ремонтных работ не производить выжигание растительности, разведение костров и другие работы с открытым огнем за пределами специально оборудованных для этого площадок.</p> <p>6. В целях минимизации ущерба растительному, животному миру, водным объектам настоящим проектом предусмотрены сбор промышленных и бытовых отходов, своевременный их вывоз на утилизацию.</p>	Нурлатское, Вишнево-Полянское	86	26	0,1288	0,1288, Гектар



Сооружение для обустройства нефтяного месторождения	<p>2. При проведении каких-либо работ на арендуемом лесном участке, приводящих к возникновению препятствий на путях миграции животных, предусмотреть организацию переходов, обеспечивающих беспрепятственное перемещение животных по участку работ на лесном участке.</p> <p>3. При ведении аварийных и ремонтных работ не оставлять не засыпанные и не огражденные рвы и траншеи на срок более одного месяца.</p> <p>4. В период проведения аварийных и ремонтных работ не производить хранение и применение ядохимикатов, удобрений, химических реагентов и других опасных для объектов животного мира и среды их обитания материалов.</p> <p>5. В период проведения аварийных и ремонтных работ не производить выжигание растительности, разведение костров и другие работы с открытым огнем за пределами специально оборудованных для этого площадок.</p> <p>6. В целях минимизации ущерба растительному, животному миру, водным объектам настоящим проектом предусмотрены сбор промышленных и бытовых отходов, своевременный их вывоз на утилизацию.</p>	Нурлатское, Вишнево-Полянское	86	27	0,1860	0,186, Гектар
Сооружение для обустройства нефтяного месторождения	<p>2. При проведении каких-либо работ на арендуемом лесном участке, приводящих к возникновению препятствий на путях миграции животных, предусмотреть организацию переходов, обеспечивающих беспрепятственное перемещение животных по участку работ на лесном участке.</p> <p>3. При ведении аварийных и ремонтных работ не оставлять не засыпанные и не огражденные рвы и траншеи на срок более одного месяца.</p> <p>4. В период проведения аварийных и ремонтных работ не производить хранение и применение ядохимикатов, удобрений, химических реагентов и других опасных для объектов животного мира и среды их обитания материалов.</p> <p>5. В период проведения аварийных и ремонтных работ не производить выжигание растительности, разведение костров и другие работы с открытым огнем за пределами специально оборудованных для этого площадок.</p> <p>6. В целях минимизации ущерба растительному, животному миру, водным объектам настоящим проектом предусмотрены сбор промышленных и бытовых отходов, своевременный их вывоз на утилизацию.</p>	Нурлатское, Вишнево-Полянское	86	31	0,0881	0,0881, Гектар
Сооружение для обустройства нефтяного месторождения	<p>2. При проведении каких-либо работ на арендуемом лесном участке, приводящих к возникновению препятствий на путях миграции животных, предусмотреть организацию переходов, обеспечивающих беспрепятственное перемещение животных по участку работ на лесном участке.</p> <p>3. При ведении аварийных и ремонтных работ не оставлять не засыпанные и не огражденные рвы и траншеи на срок более одного месяца.</p> <p>4. В период проведения аварийных и ремонтных работ не производить хранение и применение ядохимикатов, удобрений, химических реагентов и других опасных для объектов животного мира и среды их обитания материалов.</p> <p>5. В период проведения аварийных и ремонтных работ не производить выжигание растительности, разведение костров и другие работы с открытым огнем за пределами специально оборудованных для этого площадок.</p> <p>6. В целях минимизации ущерба растительному, животному миру, водным объектам настоящим проектом предусмотрены сбор промышленных и бытовых отходов, своевременный их вывоз на утилизацию.</p>	Нурлатское, Вишнево-Полянское	86	32	0,0590	0,059, Гектар

Сооружение для обустройства нефтяного месторождения	<p>2. При проведении каких-либо работ на арендуемом лесном участке, приводящих к возникновению препятствий на путях миграции животных, предусмотреть организацию переходов, обеспечивающих беспрепятственное перемещение животных по участку работ на лесном участке.</p> <p>3. При ведении аварийных и ремонтных работ не оставлять не засыпанные и не огражденные рвы и траншеи на срок более одного месяца.</p> <p>4. В период проведения аварийных и ремонтных работ не производить хранение и применение ядохимикатов, удобрений, химических реагентов и других опасных для объектов животного мира и среды их обитания материалов.</p> <p>5. В период проведения аварийных и ремонтных работ не производить выжигание растительности, разведение костров и другие работы с открытым огнем за пределами специально оборудованных для этого площадок.</p> <p>6. В целях минимизации ущерба растительному, животному миру, водным объектам настоящим проектом предусмотрены сбор промышленных и бытовых отходов, своевременный их вывоз на утилизацию.</p>	Нурлатское, Вишнево-Полянское	93	8	0,0847	0,0847, Гектар
Сооружение для обустройства нефтяного месторождения	<p>2. При проведении каких-либо работ на арендуемом лесном участке, приводящих к возникновению препятствий на путях миграции животных, предусмотреть организацию переходов, обеспечивающих беспрепятственное перемещение животных по участку работ на лесном участке.</p> <p>3. При ведении аварийных и ремонтных работ не оставлять не засыпанные и не огражденные рвы и траншеи на срок более одного месяца.</p> <p>4. В период проведения аварийных и ремонтных работ не производить хранение и применение ядохимикатов, удобрений, химических реагентов и других опасных для объектов животного мира и среды их обитания материалов.</p> <p>5. В период проведения аварийных и ремонтных работ не производить выжигание растительности, разведение костров и другие работы с открытым огнем за пределами специально оборудованных для этого площадок.</p> <p>6. В целях минимизации ущерба растительному, животному миру, водным объектам настоящим проектом предусмотрены сбор промышленных и бытовых отходов, своевременный их вывоз на утилизацию.</p>	Нурлатское, Вишнево-Полянское	100	3	0,2035	0,2035, Гектар
Сооружение для обустройства нефтяного месторождения	<p>2. При проведении каких-либо работ на арендуемом лесном участке, приводящих к возникновению препятствий на путях миграции животных, предусмотреть организацию переходов, обеспечивающих беспрепятственное перемещение животных по участку работ на лесном участке.</p> <p>3. При ведении аварийных и ремонтных работ не оставлять не засыпанные и не огражденные рвы и траншеи на срок более одного месяца.</p> <p>4. В период проведения аварийных и ремонтных работ не производить хранение и применение ядохимикатов, удобрений, химических реагентов и других опасных для объектов животного мира и среды их обитания материалов.</p> <p>5. В период проведения аварийных и ремонтных работ не производить выжигание растительности, разведение костров и другие работы с открытым огнем за пределами специально оборудованных для этого площадок.</p> <p>6. В целях минимизации ущерба растительному, животному миру, водным объектам настоящим проектом предусмотрены сбор промышленных и бытовых отходов, своевременный их вывоз на утилизацию.</p>	Нурлатское, Вишнево-Полянское	100	4	4,4290	4,429, Гектар

Сооружение для обустройства нефтяного месторождения	<p>2. При проведении каких-либо работ на арендуемом лесном участке, приводящих к возникновению препятствий на путях миграции животных, предусмотреть организацию переходов, обеспечивающих беспрепятственное перемещение животных по участку работ на лесном участке.</p> <p>3. При ведении аварийных и ремонтных работ не оставлять не засыпанные и не огражденные рвы и траншеи на срок более одного месяца.</p> <p>4. В период проведения аварийных и ремонтных работ не производить хранение и применение ядохимикатов, удобрений, химических реагентов и других опасных для объектов животного мира и среды их обитания материалов.</p> <p>5. В период проведения аварийных и ремонтных работ не производить выжигание растительности, разведение костров и другие работы с открытым огнем за пределами специально оборудованных для этого площадок.</p> <p>6. В целях минимизации ущерба растительному, животному миру, водным объектам настоящим проектом предусмотрены сбор промышленных и бытовых отходов, своевременный их вывоз на утилизацию.</p>	Нурлатское, Вишнево-Полянское	100	8	0,6081	0,6081, Гектар
Сооружение для обустройства нефтяного месторождения	<p>2. При проведении каких-либо работ на арендуемом лесном участке, приводящих к возникновению препятствий на путях миграции животных, предусмотреть организацию переходов, обеспечивающих беспрепятственное перемещение животных по участку работ на лесном участке.</p> <p>3. При ведении аварийных и ремонтных работ не оставлять не засыпанные и не огражденные рвы и траншеи на срок более одного месяца.</p> <p>4. В период проведения аварийных и ремонтных работ не производить хранение и применение ядохимикатов, удобрений, химических реагентов и других опасных для объектов животного мира и среды их обитания материалов.</p> <p>5. В период проведения аварийных и ремонтных работ не производить выжигание растительности, разведение костров и другие работы с открытым огнем за пределами специально оборудованных для этого площадок.</p> <p>6. В целях минимизации ущерба растительному, животному миру, водным объектам настоящим проектом предусмотрены сбор промышленных и бытовых отходов, своевременный их вывоз на утилизацию.</p>	Нурлатское, Вишнево-Полянское	100	9	0,0803	0,0803, Гектар
Сооружение для обустройства нефтяного месторождения	<p>2. При проведении каких-либо работ на арендуемом лесном участке, приводящих к возникновению препятствий на путях миграции животных, предусмотреть организацию переходов, обеспечивающих беспрепятственное перемещение животных по участку работ на лесном участке.</p> <p>3. При ведении аварийных и ремонтных работ не оставлять не засыпанные и не огражденные рвы и траншеи на срок более одного месяца.</p> <p>4. В период проведения аварийных и ремонтных работ не производить хранение и применение ядохимикатов, удобрений, химических реагентов и других опасных для объектов животного мира и среды их обитания материалов.</p> <p>5. В период проведения аварийных и ремонтных работ не производить выжигание растительности, разведение костров и другие работы с открытым огнем за пределами специально оборудованных для этого площадок.</p> <p>6. В целях минимизации ущерба растительному, животному миру, водным объектам настоящим проектом предусмотрены сбор промышленных и бытовых отходов, своевременный их вывоз на утилизацию.</p>	Нурлатское, Вишнево-Полянское	100	11	0,6243	0,6243, Гектар

Сооружение для обустройства нефтяного месторождения	<p>2. При проведении каких-либо работ на арендуемом лесном участке, приводящих к возникновению препятствий на путях миграции животных, предусмотреть организацию переходов, обеспечивающих беспрепятственное перемещение животных по участку работ на лесном участке.</p> <p>3. При ведении аварийных и ремонтных работ не оставлять не засыпанные и не огражденные рвы и траншеи на срок более одного месяца.</p> <p>4. В период проведения аварийных и ремонтных работ не производить хранение и применение ядохимикатов, удобрений, химических реагентов и других опасных для объектов животного мира и среды их обитания материалов.</p> <p>5. В период проведения аварийных и ремонтных работ не производить выжигание растительности, разведение костров и другие работы с открытым огнем за пределами специально оборудованных для этого площадок.</p> <p>6. В целях минимизации ущерба растительному, животному миру, водным объектам настоящим проектом предусмотрены сбор промышленных и бытовых отходов, своевременный их вывоз на утилизацию.</p>	Нурлатское, Вишнево-Полянское	100	12	2,1587	2,1587, Гектар
Сооружение для обустройства нефтяного месторождения	<p>2. При проведении каких-либо работ на арендуемом лесном участке, приводящих к возникновению препятствий на путях миграции животных, предусмотреть организацию переходов, обеспечивающих беспрепятственное перемещение животных по участку работ на лесном участке.</p> <p>3. При ведении аварийных и ремонтных работ не оставлять не засыпанные и не огражденные рвы и траншеи на срок более одного месяца.</p> <p>4. В период проведения аварийных и ремонтных работ не производить хранение и применение ядохимикатов, удобрений, химических реагентов и других опасных для объектов животного мира и среды их обитания материалов.</p> <p>5. В период проведения аварийных и ремонтных работ не производить выжигание растительности, разведение костров и другие работы с открытым огнем за пределами специально оборудованных для этого площадок.</p> <p>6. В целях минимизации ущерба растительному, животному миру, водным объектам настоящим проектом предусмотрены сбор промышленных и бытовых отходов, своевременный их вывоз на утилизацию.</p>	Нурлатское, Вишнево-Полянское	100	13	1,9080	1,908, Гектар
Сооружение для обустройства нефтяного месторождения	<p>2. При проведении каких-либо работ на арендуемом лесном участке, приводящих к возникновению препятствий на путях миграции животных, предусмотреть организацию переходов, обеспечивающих беспрепятственное перемещение животных по участку работ на лесном участке.</p> <p>3. При ведении аварийных и ремонтных работ не оставлять не засыпанные и не огражденные рвы и траншеи на срок более одного месяца.</p> <p>4. В период проведения аварийных и ремонтных работ не производить хранение и применение ядохимикатов, удобрений, химических реагентов и других опасных для объектов животного мира и среды их обитания материалов.</p> <p>5. В период проведения аварийных и ремонтных работ не производить выжигание растительности, разведение костров и другие работы с открытым огнем за пределами специально оборудованных для этого площадок.</p> <p>6. В целях минимизации ущерба растительному, животному миру, водным объектам настоящим проектом предусмотрены сбор промышленных и бытовых отходов, своевременный их вывоз на утилизацию.</p>	Нурлатское, Вишнево-Полянское	100	18	1,0577	1,0577, Гектар

Сооружение для обустройства нефтяного месторождения	<p>2. При проведении каких-либо работ на арендуемом лесном участке, приводящих к возникновению препятствий на путях миграции животных, предусмотреть организацию переходов, обеспечивающих беспрепятственное перемещение животных по участку работ на лесном участке.</p> <p>3. При ведении аварийных и ремонтных работ не оставлять не засыпанные и не огражденные рвы и траншеи на срок более одного месяца.</p> <p>4. В период проведения аварийных и ремонтных работ не производить хранение и применение ядохимикатов, удобрений, химических реагентов и других опасных для объектов животного мира и среды их обитания материалов.</p> <p>5. В период проведения аварийных и ремонтных работ не производить выжигание растительности, разведение костров и другие работы с открытым огнем за пределами специально оборудованных для этого площадок.</p> <p>6. В целях минимизации ущерба растительному, животному миру, водным объектам настоящим проектом предусмотрены сбор промышленных и бытовых отходов, своевременный их вывоз на утилизацию.</p>	Нурлатское, Вишнево-Полянское	100	19	0,0167	0,0167, Гектар
Сооружение для обустройства нефтяного месторождения	<p>2. При проведении каких-либо работ на арендуемом лесном участке, приводящих к возникновению препятствий на путях миграции животных, предусмотреть организацию переходов, обеспечивающих беспрепятственное перемещение животных по участку работ на лесном участке.</p> <p>3. При ведении аварийных и ремонтных работ не оставлять не засыпанные и не огражденные рвы и траншеи на срок более одного месяца.</p> <p>4. В период проведения аварийных и ремонтных работ не производить хранение и применение ядохимикатов, удобрений, химических реагентов и других опасных для объектов животного мира и среды их обитания материалов.</p> <p>5. В период проведения аварийных и ремонтных работ не производить выжигание растительности, разведение костров и другие работы с открытым огнем за пределами специально оборудованных для этого площадок.</p> <p>6. В целях минимизации ущерба растительному, животному миру, водным объектам настоящим проектом предусмотрены сбор промышленных и бытовых отходов, своевременный их вывоз на утилизацию.</p>	Нурлатское, Вишнево-Полянское	101	1	3,9461	3,9461, Гектар
Сооружение для обустройства нефтяного месторождения	<p>2. При проведении каких-либо работ на арендуемом лесном участке, приводящих к возникновению препятствий на путях миграции животных, предусмотреть организацию переходов, обеспечивающих беспрепятственное перемещение животных по участку работ на лесном участке.</p> <p>3. При ведении аварийных и ремонтных работ не оставлять не засыпанные и не огражденные рвы и траншеи на срок более одного месяца.</p> <p>4. В период проведения аварийных и ремонтных работ не производить хранение и применение ядохимикатов, удобрений, химических реагентов и других опасных для объектов животного мира и среды их обитания материалов.</p> <p>5. В период проведения аварийных и ремонтных работ не производить выжигание растительности, разведение костров и другие работы с открытым огнем за пределами специально оборудованных для этого площадок.</p> <p>6. В целях минимизации ущерба растительному, животному миру, водным объектам настоящим проектом предусмотрены сбор промышленных и бытовых отходов, своевременный их вывоз на утилизацию.</p>	Нурлатское, Вишнево-Полянское	104	4	2,4738	2,4738, Гектар

Сооружение для обустройства нефтяного месторождения	<p>2. При проведении каких-либо работ на арендуемом лесном участке, приводящих к возникновению препятствий на путях миграции животных, предусмотреть организацию переходов, обеспечивающих беспрепятственное перемещение животных по участку работ на лесном участке.</p> <p>3. При ведении аварийных и ремонтных работ не оставлять не засыпанные и не огражденные рвы и траншеи на срок более одного месяца.</p> <p>4. В период проведения аварийных и ремонтных работ не производить хранение и применение ядохимикатов, удобрений, химических реагентов и других опасных для объектов животного мира и среды их обитания материалов.</p> <p>5. В период проведения аварийных и ремонтных работ не производить выжигание растительности, разведение костров и другие работы с открытым огнем за пределами специально оборудованных для этого площадок.</p> <p>6. В целях минимизации ущерба растительному, животному миру, водным объектам настоящим проектом предусмотрены сбор промышленных и бытовых отходов, своевременный их вывоз на утилизацию.</p>	Нурлатское, Вишнево-Полянское	104	16	0,0325	0,0325, Гектар
Сооружение для обустройства нефтяного месторождения	<p>2. При проведении каких-либо работ на арендуемом лесном участке, приводящих к возникновению препятствий на путях миграции животных, предусмотреть организацию переходов, обеспечивающих беспрепятственное перемещение животных по участку работ на лесном участке.</p> <p>3. При ведении аварийных и ремонтных работ не оставлять не засыпанные и не огражденные рвы и траншеи на срок более одного месяца.</p> <p>4. В период проведения аварийных и ремонтных работ не производить хранение и применение ядохимикатов, удобрений, химических реагентов и других опасных для объектов животного мира и среды их обитания материалов.</p> <p>5. В период проведения аварийных и ремонтных работ не производить выжигание растительности, разведение костров и другие работы с открытым огнем за пределами специально оборудованных для этого площадок.</p> <p>6. В целях минимизации ущерба растительному, животному миру, водным объектам настоящим проектом предусмотрены сбор промышленных и бытовых отходов, своевременный их вывоз на утилизацию.</p>	Нурлатское, Восходское	12	14	1,8416	1,8416, Гектар
Сооружение для обустройства нефтяного месторождения	<p>2. При проведении каких-либо работ на арендуемом лесном участке, приводящих к возникновению препятствий на путях миграции животных, предусмотреть организацию переходов, обеспечивающих беспрепятственное перемещение животных по участку работ на лесном участке.</p> <p>3. При ведении аварийных и ремонтных работ не оставлять не засыпанные и не огражденные рвы и траншеи на срок более одного месяца.</p> <p>4. В период проведения аварийных и ремонтных работ не производить хранение и применение ядохимикатов, удобрений, химических реагентов и других опасных для объектов животного мира и среды их обитания материалов.</p> <p>5. В период проведения аварийных и ремонтных работ не производить выжигание растительности, разведение костров и другие работы с открытым огнем за пределами специально оборудованных для этого площадок.</p> <p>6. В целях минимизации ущерба растительному, животному миру, водным объектам настоящим проектом предусмотрены сбор промышленных и бытовых отходов, своевременный их вывоз на утилизацию.</p>	Нурлатское, Восходское	12	18	0,2475	0,2475, Гектар

Сооружение для обустройства нефтяного месторождения	<p>2. При проведении каких-либо работ на арендуемом лесном участке, приводящих к возникновению препятствий на путях миграции животных, предусмотреть организацию переходов, обеспечивающих беспрепятственное перемещение животных по участку работ на лесном участке.</p> <p>3. При ведении аварийных и ремонтных работ не оставлять не засыпанные и не огражденные рвы и траншеи на срок более одного месяца.</p> <p>4. В период проведения аварийных и ремонтных работ не производить хранение и применение ядохимикатов, удобрений, химических реагентов и других опасных для объектов животного мира и среды их обитания материалов.</p> <p>5. В период проведения аварийных и ремонтных работ не производить выжигание растительности, разведение костров и другие работы с открытым огнем за пределами специально оборудованных для этого площадок.</p> <p>6. В целях минимизации ущерба растительному, животному миру, водным объектам настоящим проектом предусмотрены сбор промышленных и бытовых отходов, своевременный их вывоз на утилизацию.</p>	Нурлатское, Восходское	12	19	0,7508	0,7508, Гектар
Сооружение для обустройства нефтяного месторождения	<p>2. При проведении каких-либо работ на арендуемом лесном участке, приводящих к возникновению препятствий на путях миграции животных, предусмотреть организацию переходов, обеспечивающих беспрепятственное перемещение животных по участку работ на лесном участке.</p> <p>3. При ведении аварийных и ремонтных работ не оставлять не засыпанные и не огражденные рвы и траншеи на срок более одного месяца.</p> <p>4. В период проведения аварийных и ремонтных работ не производить хранение и применение ядохимикатов, удобрений, химических реагентов и других опасных для объектов животного мира и среды их обитания материалов.</p> <p>5. В период проведения аварийных и ремонтных работ не производить выжигание растительности, разведение костров и другие работы с открытым огнем за пределами специально оборудованных для этого площадок.</p> <p>6. В целях минимизации ущерба растительному, животному миру, водным объектам настоящим проектом предусмотрены сбор промышленных и бытовых отходов, своевременный их вывоз на утилизацию.</p>	Нурлатское, Восходское	12	21	0,0272	0,0272, Гектар
Сооружение для обустройства нефтяного месторождения	<p>2. При проведении каких-либо работ на арендуемом лесном участке, приводящих к возникновению препятствий на путях миграции животных, предусмотреть организацию переходов, обеспечивающих беспрепятственное перемещение животных по участку работ на лесном участке.</p> <p>3. При ведении аварийных и ремонтных работ не оставлять не засыпанные и не огражденные рвы и траншеи на срок более одного месяца.</p> <p>4. В период проведения аварийных и ремонтных работ не производить хранение и применение ядохимикатов, удобрений, химических реагентов и других опасных для объектов животного мира и среды их обитания материалов.</p> <p>5. В период проведения аварийных и ремонтных работ не производить выжигание растительности, разведение костров и другие работы с открытым огнем за пределами специально оборудованных для этого площадок.</p> <p>6. В целях минимизации ущерба растительному, животному миру, водным объектам настоящим проектом предусмотрены сбор промышленных и бытовых отходов, своевременный их вывоз на утилизацию.</p>	Нурлатское, Восходское	13	20	1,2548	1,2548, Гектар

Сооружение для обустройства нефтяного месторождения	<p>2. При проведении каких-либо работ на арендуемом лесном участке, приводящих к возникновению препятствий на путях миграции животных, предусмотреть организацию переходов, обеспечивающих беспрепятственное перемещение животных по участку работ на лесном участке.</p> <p>3. При ведении аварийных и ремонтных работ не оставлять не засыпанные и не огражденные рвы и траншеи на срок более одного месяца.</p> <p>4. В период проведения аварийных и ремонтных работ не производить хранение и применение ядохимикатов, удобрений, химических реагентов и других опасных для объектов животного мира и среды их обитания материалов.</p> <p>5. В период проведения аварийных и ремонтных работ не производить выжигание растительности, разведение костров и другие работы с открытым огнем за пределами специально оборудованных для этого площадок.</p> <p>6. В целях минимизации ущерба растительному, животному миру, водным объектам настоящим проектом предусмотрены сбор промышленных и бытовых отходов, своевременный их вывоз на утилизацию.</p>	Нурлатское, Восходское	17	7	0,2843	0,2843, Гектар
Сооружение для обустройства нефтяного месторождения	<p>2. При проведении каких-либо работ на арендуемом лесном участке, приводящих к возникновению препятствий на путях миграции животных, предусмотреть организацию переходов, обеспечивающих беспрепятственное перемещение животных по участку работ на лесном участке.</p> <p>3. При ведении аварийных и ремонтных работ не оставлять не засыпанные и не огражденные рвы и траншеи на срок более одного месяца.</p> <p>4. В период проведения аварийных и ремонтных работ не производить хранение и применение ядохимикатов, удобрений, химических реагентов и других опасных для объектов животного мира и среды их обитания материалов.</p> <p>5. В период проведения аварийных и ремонтных работ не производить выжигание растительности, разведение костров и другие работы с открытым огнем за пределами специально оборудованных для этого площадок.</p> <p>6. В целях минимизации ущерба растительному, животному миру, водным объектам настоящим проектом предусмотрены сбор промышленных и бытовых отходов, своевременный их вывоз на утилизацию.</p>	Нурлатское, Восходское	24	4	0,9823	0,9823, Гектар
Сооружение для обустройства нефтяного месторождения	<p>2. При проведении каких-либо работ на арендуемом лесном участке, приводящих к возникновению препятствий на путях миграции животных, предусмотреть организацию переходов, обеспечивающих беспрепятственное перемещение животных по участку работ на лесном участке.</p> <p>3. При ведении аварийных и ремонтных работ не оставлять не засыпанные и не огражденные рвы и траншеи на срок более одного месяца.</p> <p>4. В период проведения аварийных и ремонтных работ не производить хранение и применение ядохимикатов, удобрений, химических реагентов и других опасных для объектов животного мира и среды их обитания материалов.</p> <p>5. В период проведения аварийных и ремонтных работ не производить выжигание растительности, разведение костров и другие работы с открытым огнем за пределами специально оборудованных для этого площадок.</p> <p>6. В целях минимизации ущерба растительному, животному миру, водным объектам настоящим проектом предусмотрены сбор промышленных и бытовых отходов, своевременный их вывоз на утилизацию.</p>	Нурлатское, Восходское	24	5	2,2796	2,2796, Гектар



Сооружение для обустройства нефтяного месторождения	<p>2. При проведении каких-либо работ на арендуемом лесном участке, приводящих к возникновению препятствий на путях миграции животных, предусмотреть организацию переходов, обеспечивающих беспрепятственное перемещение животных по участку работ на лесном участке.</p> <p>3. При ведении аварийных и ремонтных работ не оставлять не засыпанные и не огражденные рвы и траншеи на срок более одного месяца.</p> <p>4. В период проведения аварийных и ремонтных работ не производить хранение и применение ядохимикатов, удобрений, химических реагентов и других опасных для объектов животного мира и среды их обитания материалов.</p> <p>5. В период проведения аварийных и ремонтных работ не производить выжигание растительности, разведение костров и другие работы с открытым огнем за пределами специально оборудованных для этого площадок.</p> <p>6. В целях минимизации ущерба растительному, животному миру, водным объектам настоящим проектом предусмотрены сбор промышленных и бытовых отходов, своевременный их вывоз на утилизацию.</p>	Нурлатское, Восходское	24	8	0,1700	0,17, Гектар
Сооружение для обустройства нефтяного месторождения	<p>2. При проведении каких-либо работ на арендуемом лесном участке, приводящих к возникновению препятствий на путях миграции животных, предусмотреть организацию переходов, обеспечивающих беспрепятственное перемещение животных по участку работ на лесном участке.</p> <p>3. При ведении аварийных и ремонтных работ не оставлять не засыпанные и не огражденные рвы и траншеи на срок более одного месяца.</p> <p>4. В период проведения аварийных и ремонтных работ не производить хранение и применение ядохимикатов, удобрений, химических реагентов и других опасных для объектов животного мира и среды их обитания материалов.</p> <p>5. В период проведения аварийных и ремонтных работ не производить выжигание растительности, разведение костров и другие работы с открытым огнем за пределами специально оборудованных для этого площадок.</p> <p>6. В целях минимизации ущерба растительному, животному миру, водным объектам настоящим проектом предусмотрены сбор промышленных и бытовых отходов, своевременный их вывоз на утилизацию.</p>	Нурлатское, Восходское	24	16	0,0652	0,0652, Гектар
Сооружение для обустройства нефтяного месторождения	<p>2. При проведении каких-либо работ на арендуемом лесном участке, приводящих к возникновению препятствий на путях миграции животных, предусмотреть организацию переходов, обеспечивающих беспрепятственное перемещение животных по участку работ на лесном участке.</p> <p>3. При ведении аварийных и ремонтных работ не оставлять не засыпанные и не огражденные рвы и траншеи на срок более одного месяца.</p> <p>4. В период проведения аварийных и ремонтных работ не производить хранение и применение ядохимикатов, удобрений, химических реагентов и других опасных для объектов животного мира и среды их обитания материалов.</p> <p>5. В период проведения аварийных и ремонтных работ не производить выжигание растительности, разведение костров и другие работы с открытым огнем за пределами специально оборудованных для этого площадок.</p> <p>6. В целях минимизации ущерба растительному, животному миру, водным объектам настоящим проектом предусмотрены сбор промышленных и бытовых отходов, своевременный их вывоз на утилизацию.</p>	Нурлатское, Восходское	25	4	0,9027	0,9027, Гектар

Сооружение для обустройства нефтяного месторождения	<p>2. При проведении каких-либо работ на арендуемом лесном участке, приводящих к возникновению препятствий на путях миграции животных, предусмотреть организацию переходов, обеспечивающих беспрепятственное перемещение животных по участку работ на лесном участке.</p> <p>3. При ведении аварийных и ремонтных работ не оставлять не засыпанные и не огражденные рвы и траншеи на срок более одного месяца.</p> <p>4. В период проведения аварийных и ремонтных работ не производить хранение и применение ядохимикатов, удобрений, химических реагентов и других опасных для объектов животного мира и среды их обитания материалов.</p> <p>5. В период проведения аварийных и ремонтных работ не производить выжигание растительности, разведение костров и другие работы с открытым огнем за пределами специально оборудованных для этого площадок.</p> <p>6. В целях минимизации ущерба растительному, животному миру, водным объектам настоящим проектом предусмотрены сбор промышленных и бытовых отходов, своевременный их вывоз на утилизацию.</p>	Нурлатское, Восходское	25	5	0,7697	0,7697, Гектар
Сооружение для обустройства нефтяного месторождения	<p>2. При проведении каких-либо работ на арендуемом лесном участке, приводящих к возникновению препятствий на путях миграции животных, предусмотреть организацию переходов, обеспечивающих беспрепятственное перемещение животных по участку работ на лесном участке.</p> <p>3. При ведении аварийных и ремонтных работ не оставлять не засыпанные и не огражденные рвы и траншеи на срок более одного месяца.</p> <p>4. В период проведения аварийных и ремонтных работ не производить хранение и применение ядохимикатов, удобрений, химических реагентов и других опасных для объектов животного мира и среды их обитания материалов.</p> <p>5. В период проведения аварийных и ремонтных работ не производить выжигание растительности, разведение костров и другие работы с открытым огнем за пределами специально оборудованных для этого площадок.</p> <p>6. В целях минимизации ущерба растительному, животному миру, водным объектам настоящим проектом предусмотрены сбор промышленных и бытовых отходов, своевременный их вывоз на утилизацию.</p>	Нурлатское, Восходское	25	14	0,4974	0,4974, Гектар
Сооружение для обустройства нефтяного месторождения	<p>2. При проведении каких-либо работ на арендуемом лесном участке, приводящих к возникновению препятствий на путях миграции животных, предусмотреть организацию переходов, обеспечивающих беспрепятственное перемещение животных по участку работ на лесном участке.</p> <p>3. При ведении аварийных и ремонтных работ не оставлять не засыпанные и не огражденные рвы и траншеи на срок более одного месяца.</p> <p>4. В период проведения аварийных и ремонтных работ не производить хранение и применение ядохимикатов, удобрений, химических реагентов и других опасных для объектов животного мира и среды их обитания материалов.</p> <p>5. В период проведения аварийных и ремонтных работ не производить выжигание растительности, разведение костров и другие работы с открытым огнем за пределами специально оборудованных для этого площадок.</p> <p>6. В целях минимизации ущерба растительному, животному миру, водным объектам настоящим проектом предусмотрены сбор промышленных и бытовых отходов, своевременный их вывоз на утилизацию.</p>	Нурлатское, Восходское	26	2	0,9279	0,9279, Гектар

Сооружение для обустройства нефтяного месторождения	<p>2. При проведении каких-либо работ на арендуемом лесном участке, приводящих к возникновению препятствий на путях миграции животных, предусмотреть организацию переходов, обеспечивающих беспрепятственное перемещение животных по участку работ на лесном участке.</p> <p>3. При ведении аварийных и ремонтных работ не оставлять не засыпанные и не огражденные рвы и траншеи на срок более одного месяца.</p> <p>4. В период проведения аварийных и ремонтных работ не производить хранение и применение ядохимикатов, удобрений, химических реагентов и других опасных для объектов животного мира и среды их обитания материалов.</p> <p>5. В период проведения аварийных и ремонтных работ не производить выжигание растительности, разведение костров и другие работы с открытым огнем за пределами специально оборудованных для этого площадок.</p> <p>6. В целях минимизации ущерба растительному, животному миру, водным объектам настоящим проектом предусмотрены сбор промышленных и бытовых отходов, своевременный их вывоз на утилизацию.</p>	Нурлатское, Восходское	26	4	0,4322	0,4322, Гектар
Сооружение для обустройства нефтяного месторождения	<p>2. При проведении каких-либо работ на арендуемом лесном участке, приводящих к возникновению препятствий на путях миграции животных, предусмотреть организацию переходов, обеспечивающих беспрепятственное перемещение животных по участку работ на лесном участке.</p> <p>3. При ведении аварийных и ремонтных работ не оставлять не засыпанные и не огражденные рвы и траншеи на срок более одного месяца.</p> <p>4. В период проведения аварийных и ремонтных работ не производить хранение и применение ядохимикатов, удобрений, химических реагентов и других опасных для объектов животного мира и среды их обитания материалов.</p> <p>5. В период проведения аварийных и ремонтных работ не производить выжигание растительности, разведение костров и другие работы с открытым огнем за пределами специально оборудованных для этого площадок.</p> <p>6. В целях минимизации ущерба растительному, животному миру, водным объектам настоящим проектом предусмотрены сбор промышленных и бытовых отходов, своевременный их вывоз на утилизацию.</p>	Нурлатское, Восходское	26	6	4,2252	4,2252, Гектар
Сооружение для обустройства нефтяного месторождения	<p>2. При проведении каких-либо работ на арендуемом лесном участке, приводящих к возникновению препятствий на путях миграции животных, предусмотреть организацию переходов, обеспечивающих беспрепятственное перемещение животных по участку работ на лесном участке.</p> <p>3. При ведении аварийных и ремонтных работ не оставлять не засыпанные и не огражденные рвы и траншеи на срок более одного месяца.</p> <p>4. В период проведения аварийных и ремонтных работ не производить хранение и применение ядохимикатов, удобрений, химических реагентов и других опасных для объектов животного мира и среды их обитания материалов.</p> <p>5. В период проведения аварийных и ремонтных работ не производить выжигание растительности, разведение костров и другие работы с открытым огнем за пределами специально оборудованных для этого площадок.</p> <p>6. В целях минимизации ущерба растительному, животному миру, водным объектам настоящим проектом предусмотрены сбор промышленных и бытовых отходов, своевременный их вывоз на утилизацию.</p>	Нурлатское, Восходское	26	9	0,4090	0,409, Гектар

Сооружение для обустройства нефтяного месторождения	<p>2. При проведении каких-либо работ на арендуемом лесном участке, приводящих к возникновению препятствий на путях миграции животных, предусмотреть организацию переходов, обеспечивающих беспрепятственное перемещение животных по участку работ на лесном участке.</p> <p>3. При ведении аварийных и ремонтных работ не оставлять не засыпанные и не огражденные рвы и траншеи на срок более одного месяца.</p> <p>4. В период проведения аварийных и ремонтных работ не производить хранение и применение ядохимикатов, удобрений, химических реагентов и других опасных для объектов животного мира и среды их обитания материалов.</p> <p>5. В период проведения аварийных и ремонтных работ не производить выжигание растительности, разведение костров и другие работы с открытым огнем за пределами специально оборудованных для этого площадок.</p> <p>6. В целях минимизации ущерба растительному, животному миру, водным объектам настоящим проектом предусмотрены сбор промышленных и бытовых отходов, своевременный их вывоз на утилизацию.</p>	Нурлатское, Восходское	26	16	0,1981	0,1981, Гектар
Сооружение для обустройства нефтяного месторождения	<p>2. При проведении каких-либо работ на арендуемом лесном участке, приводящих к возникновению препятствий на путях миграции животных, предусмотреть организацию переходов, обеспечивающих беспрепятственное перемещение животных по участку работ на лесном участке.</p> <p>3. При ведении аварийных и ремонтных работ не оставлять не засыпанные и не огражденные рвы и траншеи на срок более одного месяца.</p> <p>4. В период проведения аварийных и ремонтных работ не производить хранение и применение ядохимикатов, удобрений, химических реагентов и других опасных для объектов животного мира и среды их обитания материалов.</p> <p>5. В период проведения аварийных и ремонтных работ не производить выжигание растительности, разведение костров и другие работы с открытым огнем за пределами специально оборудованных для этого площадок.</p> <p>6. В целях минимизации ущерба растительному, животному миру, водным объектам настоящим проектом предусмотрены сбор промышленных и бытовых отходов, своевременный их вывоз на утилизацию.</p>	Нурлатское, Восходское	49	30	0,0709	0,0709, Гектар
Сооружение для обустройства нефтяного месторождения	<p>2. При проведении каких-либо работ на арендуемом лесном участке, приводящих к возникновению препятствий на путях миграции животных, предусмотреть организацию переходов, обеспечивающих беспрепятственное перемещение животных по участку работ на лесном участке.</p> <p>3. При ведении аварийных и ремонтных работ не оставлять не засыпанные и не огражденные рвы и траншеи на срок более одного месяца.</p> <p>4. В период проведения аварийных и ремонтных работ не производить хранение и применение ядохимикатов, удобрений, химических реагентов и других опасных для объектов животного мира и среды их обитания материалов.</p> <p>5. В период проведения аварийных и ремонтных работ не производить выжигание растительности, разведение костров и другие работы с открытым огнем за пределами специально оборудованных для этого площадок.</p> <p>6. В целях минимизации ущерба растительному, животному миру, водным объектам настоящим проектом предусмотрены сбор промышленных и бытовых отходов, своевременный их вывоз на утилизацию.</p>	Нурлатское, Восходское	49	31	0,2427	0,2427, Гектар

Сооружение для обустройства нефтяного месторождения	<p>2. При проведении каких-либо работ на арендуемом лесном участке, приводящих к возникновению препятствий на путях миграции животных, предусмотреть организацию переходов, обеспечивающих беспрепятственное перемещение животных по участку работ на лесном участке.</p> <p>3. При ведении аварийных и ремонтных работ не оставлять не засыпанные и не огражденные рвы и траншеи на срок более одного месяца.</p> <p>4. В период проведения аварийных и ремонтных работ не производить хранение и применение ядохимикатов, удобрений, химических реагентов и других опасных для объектов животного мира и среды их обитания материалов.</p> <p>5. В период проведения аварийных и ремонтных работ не производить выжигание растительности, разведение костров и другие работы с открытым огнем за пределами специально оборудованных для этого площадок.</p> <p>6. В целях минимизации ущерба растительному, животному миру, водным объектам настоящим проектом предусмотрены сбор промышленных и бытовых отходов, своевременный их вывоз на утилизацию.</p>	Нурлатское, Восходское	54	11	2,1613	2,1613, Гектар
Сооружение для обустройства нефтяного месторождения	<p>2. При проведении каких-либо работ на арендуемом лесном участке, приводящих к возникновению препятствий на путях миграции животных, предусмотреть организацию переходов, обеспечивающих беспрепятственное перемещение животных по участку работ на лесном участке.</p> <p>3. При ведении аварийных и ремонтных работ не оставлять не засыпанные и не огражденные рвы и траншеи на срок более одного месяца.</p> <p>4. В период проведения аварийных и ремонтных работ не производить хранение и применение ядохимикатов, удобрений, химических реагентов и других опасных для объектов животного мира и среды их обитания материалов.</p> <p>5. В период проведения аварийных и ремонтных работ не производить выжигание растительности, разведение костров и другие работы с открытым огнем за пределами специально оборудованных для этого площадок.</p> <p>6. В целях минимизации ущерба растительному, животному миру, водным объектам настоящим проектом предусмотрены сбор промышленных и бытовых отходов, своевременный их вывоз на утилизацию.</p>	Нурлатское, Восходское	54	12	1,0442	1,0442, Гектар
Сооружение для обустройства нефтяного месторождения	<p>2. При проведении каких-либо работ на арендуемом лесном участке, приводящих к возникновению препятствий на путях миграции животных, предусмотреть организацию переходов, обеспечивающих беспрепятственное перемещение животных по участку работ на лесном участке.</p> <p>3. При ведении аварийных и ремонтных работ не оставлять не засыпанные и не огражденные рвы и траншеи на срок более одного месяца.</p> <p>4. В период проведения аварийных и ремонтных работ не производить хранение и применение ядохимикатов, удобрений, химических реагентов и других опасных для объектов животного мира и среды их обитания материалов.</p> <p>5. В период проведения аварийных и ремонтных работ не производить выжигание растительности, разведение костров и другие работы с открытым огнем за пределами специально оборудованных для этого площадок.</p> <p>6. В целях минимизации ущерба растительному, животному миру, водным объектам настоящим проектом предусмотрены сбор промышленных и бытовых отходов, своевременный их вывоз на утилизацию.</p>	Нурлатское, Восходское	54	13	2,1558	2,1558, Гектар

Сооружение для обустройства нефтяного месторождения	<p>2. При проведении каких-либо работ на арендуемом лесном участке, приводящих к возникновению препятствий на путях миграции животных, предусмотреть организацию переходов, обеспечивающих беспрепятственное перемещение животных по участку работ на лесном участке.</p> <p>3. При ведении аварийных и ремонтных работ не оставлять не засыпанные и не огражденные рвы и траншеи на срок более одного месяца.</p> <p>4. В период проведения аварийных и ремонтных работ не производить хранение и применение ядохимикатов, удобрений, химических реагентов и других опасных для объектов животного мира и среды их обитания материалов.</p> <p>5. В период проведения аварийных и ремонтных работ не производить выжигание растительности, разведение костров и другие работы с открытым огнем за пределами специально оборудованных для этого площадок.</p> <p>6. В целях минимизации ущерба растительному, животному миру, водным объектам настоящим проектом предусмотрены сбор промышленных и бытовых отходов, своевременный их вывоз на утилизацию.</p>	Нурлатское, Восходское	54	18	0,3015	0,3015, Гектар
Сооружение для обустройства нефтяного месторождения	<p>2. При проведении каких-либо работ на арендуемом лесном участке, приводящих к возникновению препятствий на путях миграции животных, предусмотреть организацию переходов, обеспечивающих беспрепятственное перемещение животных по участку работ на лесном участке.</p> <p>3. При ведении аварийных и ремонтных работ не оставлять не засыпанные и не огражденные рвы и траншеи на срок более одного месяца.</p> <p>4. В период проведения аварийных и ремонтных работ не производить хранение и применение ядохимикатов, удобрений, химических реагентов и других опасных для объектов животного мира и среды их обитания материалов.</p> <p>5. В период проведения аварийных и ремонтных работ не производить выжигание растительности, разведение костров и другие работы с открытым огнем за пределами специально оборудованных для этого площадок.</p> <p>6. В целях минимизации ущерба растительному, животному миру, водным объектам настоящим проектом предусмотрены сбор промышленных и бытовых отходов, своевременный их вывоз на утилизацию.</p>	Нурлатское, Восходское	54	23	4,5938	4,5938, Гектар
Сооружение для обустройства нефтяного месторождения	<p>2. При проведении каких-либо работ на арендуемом лесном участке, приводящих к возникновению препятствий на путях миграции животных, предусмотреть организацию переходов, обеспечивающих беспрепятственное перемещение животных по участку работ на лесном участке.</p> <p>3. При ведении аварийных и ремонтных работ не оставлять не засыпанные и не огражденные рвы и траншеи на срок более одного месяца.</p> <p>4. В период проведения аварийных и ремонтных работ не производить хранение и применение ядохимикатов, удобрений, химических реагентов и других опасных для объектов животного мира и среды их обитания материалов.</p> <p>5. В период проведения аварийных и ремонтных работ не производить выжигание растительности, разведение костров и другие работы с открытым огнем за пределами специально оборудованных для этого площадок.</p> <p>6. В целях минимизации ущерба растительному, животному миру, водным объектам настоящим проектом предусмотрены сбор промышленных и бытовых отходов, своевременный их вывоз на утилизацию.</p>	Нурлатское, Восходское	55	7	2,8857	2,8857, Гектар

Сооружение для обустройства нефтяного месторождения	<p>2. При проведении каких-либо работ на арендуемом лесном участке, приводящих к возникновению препятствий на путях миграции животных, предусмотреть организацию переходов, обеспечивающих беспрепятственное перемещение животных по участку работ на лесном участке.</p> <p>3. При ведении аварийных и ремонтных работ не оставлять не засыпанные и не огражденные рвы и траншеи на срок более одного месяца.</p> <p>4. В период проведения аварийных и ремонтных работ не производить хранение и применение ядохимикатов, удобрений, химических реагентов и других опасных для объектов животного мира и среды их обитания материалов.</p> <p>5. В период проведения аварийных и ремонтных работ не производить выжигание растительности, разведение костров и другие работы с открытым огнем за пределами специально оборудованных для этого площадок.</p> <p>6. В целях минимизации ущерба растительному, животному миру, водным объектам настоящим проектом предусмотрены сбор промышленных и бытовых отходов, своевременный их вывоз на утилизацию.</p>	Нурлатское, Восходское	55	13	2,7101	2,7101, Гектар
Сооружение для обустройства нефтяного месторождения	<p>2. При проведении каких-либо работ на арендуемом лесном участке, приводящих к возникновению препятствий на путях миграции животных, предусмотреть организацию переходов, обеспечивающих беспрепятственное перемещение животных по участку работ на лесном участке.</p> <p>3. При ведении аварийных и ремонтных работ не оставлять не засыпанные и не огражденные рвы и траншеи на срок более одного месяца.</p> <p>4. В период проведения аварийных и ремонтных работ не производить хранение и применение ядохимикатов, удобрений, химических реагентов и других опасных для объектов животного мира и среды их обитания материалов.</p> <p>5. В период проведения аварийных и ремонтных работ не производить выжигание растительности, разведение костров и другие работы с открытым огнем за пределами специально оборудованных для этого площадок.</p> <p>6. В целях минимизации ущерба растительному, животному миру, водным объектам настоящим проектом предусмотрены сбор промышленных и бытовых отходов, своевременный их вывоз на утилизацию.</p>	Нурлатское, Восходское	55	14	0,3483	0,3483, Гектар
Сооружение для обустройства нефтяного месторождения	<p>2. При проведении каких-либо работ на арендуемом лесном участке, приводящих к возникновению препятствий на путях миграции животных, предусмотреть организацию переходов, обеспечивающих беспрепятственное перемещение животных по участку работ на лесном участке.</p> <p>3. При ведении аварийных и ремонтных работ не оставлять не засыпанные и не огражденные рвы и траншеи на срок более одного месяца.</p> <p>4. В период проведения аварийных и ремонтных работ не производить хранение и применение ядохимикатов, удобрений, химических реагентов и других опасных для объектов животного мира и среды их обитания материалов.</p> <p>5. В период проведения аварийных и ремонтных работ не производить выжигание растительности, разведение костров и другие работы с открытым огнем за пределами специально оборудованных для этого площадок.</p> <p>6. В целях минимизации ущерба растительному, животному миру, водным объектам настоящим проектом предусмотрены сбор промышленных и бытовых отходов, своевременный их вывоз на утилизацию.</p>	Нурлатское, Восходское	58	13	1,0622	1,0622, Гектар

Сооружение для обустройства нефтяного месторождения	<p>2. При проведении каких-либо работ на арендуемом лесном участке, приводящих к возникновению препятствий на путях миграции животных, предусмотреть организацию переходов, обеспечивающих беспрепятственное перемещение животных по участку работ на лесном участке.</p> <p>3. При ведении аварийных и ремонтных работ не оставлять не засыпанные и не огражденные рвы и траншеи на срок более одного месяца.</p> <p>4. В период проведения аварийных и ремонтных работ не производить хранение и применение ядохимикатов, удобрений, химических реагентов и других опасных для объектов животного мира и среды их обитания материалов.</p> <p>5. В период проведения аварийных и ремонтных работ не производить выжигание растительности, разведение костров и другие работы с открытым огнем за пределами специально оборудованных для этого площадок.</p> <p>6. В целях минимизации ущерба растительному, животному миру, водным объектам настоящим проектом предусмотрены сбор промышленных и бытовых отходов, своевременный их вывоз на утилизацию.</p>	Нурлатское, Восходское	61	2	1,9379	1,9379, Гектар
Сооружение для обустройства нефтяного месторождения	<p>2. При проведении каких-либо работ на арендуемом лесном участке, приводящих к возникновению препятствий на путях миграции животных, предусмотреть организацию переходов, обеспечивающих беспрепятственное перемещение животных по участку работ на лесном участке.</p> <p>3. При ведении аварийных и ремонтных работ не оставлять не засыпанные и не огражденные рвы и траншеи на срок более одного месяца.</p> <p>4. В период проведения аварийных и ремонтных работ не производить хранение и применение ядохимикатов, удобрений, химических реагентов и других опасных для объектов животного мира и среды их обитания материалов.</p> <p>5. В период проведения аварийных и ремонтных работ не производить выжигание растительности, разведение костров и другие работы с открытым огнем за пределами специально оборудованных для этого площадок.</p> <p>6. В целях минимизации ущерба растительному, животному миру, водным объектам настоящим проектом предусмотрены сбор промышленных и бытовых отходов, своевременный их вывоз на утилизацию.</p>	Нурлатское, Восходское	61	3	1,2511	1,2511, Гектар
Сооружение для обустройства нефтяного месторождения	<p>2. При проведении каких-либо работ на арендуемом лесном участке, приводящих к возникновению препятствий на путях миграции животных, предусмотреть организацию переходов, обеспечивающих беспрепятственное перемещение животных по участку работ на лесном участке.</p> <p>3. При ведении аварийных и ремонтных работ не оставлять не засыпанные и не огражденные рвы и траншеи на срок более одного месяца.</p> <p>4. В период проведения аварийных и ремонтных работ не производить хранение и применение ядохимикатов, удобрений, химических реагентов и других опасных для объектов животного мира и среды их обитания материалов.</p> <p>5. В период проведения аварийных и ремонтных работ не производить выжигание растительности, разведение костров и другие работы с открытым огнем за пределами специально оборудованных для этого площадок.</p> <p>6. В целях минимизации ущерба растительному, животному миру, водным объектам настоящим проектом предусмотрены сбор промышленных и бытовых отходов, своевременный их вывоз на утилизацию.</p>	Нурлатское, Восходское	61	5	0,1015	0,1015, Гектар



Сооружение для обустройства нефтяного месторождения	<p>2. При проведении каких-либо работ на арендуемом лесном участке, приводящих к возникновению препятствий на путях миграции животных, предусмотреть организацию переходов, обеспечивающих беспрепятственное перемещение животных по участку работ на лесном участке.</p> <p>3. При ведении аварийных и ремонтных работ не оставлять не засыпанные и не огражденные рвы и траншеи на срок более одного месяца.</p> <p>4. В период проведения аварийных и ремонтных работ не производить хранение и применение ядохимикатов, удобрений, химических реагентов и других опасных для объектов животного мира и среды их обитания материалов.</p> <p>5. В период проведения аварийных и ремонтных работ не производить выжигание растительности, разведение костров и другие работы с открытым огнем за пределами специально оборудованных для этого площадок.</p> <p>6. В целях минимизации ущерба растительному, животному миру, водным объектам настоящим проектом предусмотрены сбор промышленных и бытовых отходов, своевременный их вывоз на утилизацию.</p>	Нурлатское, Восходское	61	6	2,1195	2,1195, Гектар
Сооружение для обустройства нефтяного месторождения	<p>2. При проведении каких-либо работ на арендуемом лесном участке, приводящих к возникновению препятствий на путях миграции животных, предусмотреть организацию переходов, обеспечивающих беспрепятственное перемещение животных по участку работ на лесном участке.</p> <p>3. При ведении аварийных и ремонтных работ не оставлять не засыпанные и не огражденные рвы и траншеи на срок более одного месяца.</p> <p>4. В период проведения аварийных и ремонтных работ не производить хранение и применение ядохимикатов, удобрений, химических реагентов и других опасных для объектов животного мира и среды их обитания материалов.</p> <p>5. В период проведения аварийных и ремонтных работ не производить выжигание растительности, разведение костров и другие работы с открытым огнем за пределами специально оборудованных для этого площадок.</p> <p>6. В целях минимизации ущерба растительному, животному миру, водным объектам настоящим проектом предусмотрены сбор промышленных и бытовых отходов, своевременный их вывоз на утилизацию.</p>	Нурлатское, Восходское	61	7	0,5046	0,5046, Гектар
Сооружение для обустройства нефтяного месторождения	<p>2. При проведении каких-либо работ на арендуемом лесном участке, приводящих к возникновению препятствий на путях миграции животных, предусмотреть организацию переходов, обеспечивающих беспрепятственное перемещение животных по участку работ на лесном участке.</p> <p>3. При ведении аварийных и ремонтных работ не оставлять не засыпанные и не огражденные рвы и траншеи на срок более одного месяца.</p> <p>4. В период проведения аварийных и ремонтных работ не производить хранение и применение ядохимикатов, удобрений, химических реагентов и других опасных для объектов животного мира и среды их обитания материалов.</p> <p>5. В период проведения аварийных и ремонтных работ не производить выжигание растительности, разведение костров и другие работы с открытым огнем за пределами специально оборудованных для этого площадок.</p> <p>6. В целях минимизации ущерба растительному, животному миру, водным объектам настоящим проектом предусмотрены сбор промышленных и бытовых отходов, своевременный их вывоз на утилизацию.</p>	Нурлатское, Восходское	61	9	2,1290	2,129, Гектар

Сооружение для обустройства нефтяного месторождения	<p>2. При проведении каких-либо работ на арендуемом лесном участке, приводящих к возникновению препятствий на путях миграции животных, предусмотреть организацию переходов, обеспечивающих беспрепятственное перемещение животных по участку работ на лесном участке.</p> <p>3. При ведении аварийных и ремонтных работ не оставлять не засыпанные и не огражденные рвы и траншеи на срок более одного месяца.</p> <p>4. В период проведения аварийных и ремонтных работ не производить хранение и применение ядохимикатов, удобрений, химических реагентов и других опасных для объектов животного мира и среды их обитания материалов.</p> <p>5. В период проведения аварийных и ремонтных работ не производить выжигание растительности, разведение костров и другие работы с открытым огнем за пределами специально оборудованных для этого площадок.</p> <p>6. В целях минимизации ущерба растительному, животному миру, водным объектам настоящим проектом предусмотрены сбор промышленных и бытовых отходов, своевременный их вывоз на утилизацию.</p>	Нурлатское, Восходское	61	11	0,5590	0,559, Гектар
Сооружение для обустройства нефтяного месторождения	<p>2. При проведении каких-либо работ на арендуемом лесном участке, приводящих к возникновению препятствий на путях миграции животных, предусмотреть организацию переходов, обеспечивающих беспрепятственное перемещение животных по участку работ на лесном участке.</p> <p>3. При ведении аварийных и ремонтных работ не оставлять не засыпанные и не огражденные рвы и траншеи на срок более одного месяца.</p> <p>4. В период проведения аварийных и ремонтных работ не производить хранение и применение ядохимикатов, удобрений, химических реагентов и других опасных для объектов животного мира и среды их обитания материалов.</p> <p>5. В период проведения аварийных и ремонтных работ не производить выжигание растительности, разведение костров и другие работы с открытым огнем за пределами специально оборудованных для этого площадок.</p> <p>6. В целях минимизации ущерба растительному, животному миру, водным объектам настоящим проектом предусмотрены сбор промышленных и бытовых отходов, своевременный их вывоз на утилизацию.</p>	Нурлатское, Восходское	61	12	0,1560	0,156, Гектар
Сооружение для обустройства нефтяного месторождения	<p>2. При проведении каких-либо работ на арендуемом лесном участке, приводящих к возникновению препятствий на путях миграции животных, предусмотреть организацию переходов, обеспечивающих беспрепятственное перемещение животных по участку работ на лесном участке.</p> <p>3. При ведении аварийных и ремонтных работ не оставлять не засыпанные и не огражденные рвы и траншеи на срок более одного месяца.</p> <p>4. В период проведения аварийных и ремонтных работ не производить хранение и применение ядохимикатов, удобрений, химических реагентов и других опасных для объектов животного мира и среды их обитания материалов.</p> <p>5. В период проведения аварийных и ремонтных работ не производить выжигание растительности, разведение костров и другие работы с открытым огнем за пределами специально оборудованных для этого площадок.</p> <p>6. В целях минимизации ущерба растительному, животному миру, водным объектам настоящим проектом предусмотрены сбор промышленных и бытовых отходов, своевременный их вывоз на утилизацию.</p>	Нурлатское, Восходское	61	21	2,0495	2,0495, Гектар

Сооружение для обустройства нефтяного месторождения	<p>2. При проведении каких-либо работ на арендуемом лесном участке, приводящих к возникновению препятствий на путях миграции животных, предусмотреть организацию переходов, обеспечивающих беспрепятственное перемещение животных по участку работ на лесном участке.</p> <p>3. При ведении аварийных и ремонтных работ не оставлять не засыпанные и не огражденные рвы и траншеи на срок более одного месяца.</p> <p>4. В период проведения аварийных и ремонтных работ не производить хранение и применение ядохимикатов, удобрений, химических реагентов и других опасных для объектов животного мира и среды их обитания материалов.</p> <p>5. В период проведения аварийных и ремонтных работ не производить выжигание растительности, разведение костров и другие работы с открытым огнем за пределами специально оборудованных для этого площадок.</p> <p>6. В целях минимизации ущерба растительному, животному миру, водным объектам настоящим проектом предусмотрены сбор промышленных и бытовых отходов, своевременный их вывоз на утилизацию.</p>	Нурлатское, Восходское	62	23	0,9330	0,933, Гектар
Сооружение для обустройства нефтяного месторождения	<p>2. При проведении каких-либо работ на арендуемом лесном участке, приводящих к возникновению препятствий на путях миграции животных, предусмотреть организацию переходов, обеспечивающих беспрепятственное перемещение животных по участку работ на лесном участке.</p> <p>3. При ведении аварийных и ремонтных работ не оставлять не засыпанные и не огражденные рвы и траншеи на срок более одного месяца.</p> <p>4. В период проведения аварийных и ремонтных работ не производить хранение и применение ядохимикатов, удобрений, химических реагентов и других опасных для объектов животного мира и среды их обитания материалов.</p> <p>5. В период проведения аварийных и ремонтных работ не производить выжигание растительности, разведение костров и другие работы с открытым огнем за пределами специально оборудованных для этого площадок.</p> <p>6. В целях минимизации ущерба растительному, животному миру, водным объектам настоящим проектом предусмотрены сбор промышленных и бытовых отходов, своевременный их вывоз на утилизацию.</p>	Нурлатское, Восходское	62	25	0,0993	0,0993, Гектар
Сооружение для обустройства нефтяного месторождения	<p>2. При проведении каких-либо работ на арендуемом лесном участке, приводящих к возникновению препятствий на путях миграции животных, предусмотреть организацию переходов, обеспечивающих беспрепятственное перемещение животных по участку работ на лесном участке.</p> <p>3. При ведении аварийных и ремонтных работ не оставлять не засыпанные и не огражденные рвы и траншеи на срок более одного месяца.</p> <p>4. В период проведения аварийных и ремонтных работ не производить хранение и применение ядохимикатов, удобрений, химических реагентов и других опасных для объектов животного мира и среды их обитания материалов.</p> <p>5. В период проведения аварийных и ремонтных работ не производить выжигание растительности, разведение костров и другие работы с открытым огнем за пределами специально оборудованных для этого площадок.</p> <p>6. В целях минимизации ущерба растительному, животному миру, водным объектам настоящим проектом предусмотрены сбор промышленных и бытовых отходов, своевременный их вывоз на утилизацию.</p>	Нурлатское, Восходское	62	26	0,1170	0,117, Гектар

Сооружение для обустройства нефтяного месторождения	<p>2. При проведении каких-либо работ на арендуемом лесном участке, приводящих к возникновению препятствий на путях миграции животных, предусмотреть организацию переходов, обеспечивающих беспрепятственное перемещение животных по участку работ на лесном участке.</p> <p>3. При ведении аварийных и ремонтных работ не оставлять не засыпанные и не огражденные рвы и траншеи на срок более одного месяца.</p> <p>4. В период проведения аварийных и ремонтных работ не производить хранение и применение ядохимикатов, удобрений, химических реагентов и других опасных для объектов животного мира и среды их обитания материалов.</p> <p>5. В период проведения аварийных и ремонтных работ не производить выжигание растительности, разведение костров и другие работы с открытым огнем за пределами специально оборудованных для этого площадок.</p> <p>6. В целях минимизации ущерба растительному, животному миру, водным объектам настоящим проектом предусмотрены сбор промышленных и бытовых отходов, своевременный их вывоз на утилизацию.</p>	Нурлатское, Восходское	62	27	0,5045	0,5045, Гектар
Сооружение для обустройства нефтяного месторождения	<p>2. При проведении каких-либо работ на арендуемом лесном участке, приводящих к возникновению препятствий на путях миграции животных, предусмотреть организацию переходов, обеспечивающих беспрепятственное перемещение животных по участку работ на лесном участке.</p> <p>3. При ведении аварийных и ремонтных работ не оставлять не засыпанные и не огражденные рвы и траншеи на срок более одного месяца.</p> <p>4. В период проведения аварийных и ремонтных работ не производить хранение и применение ядохимикатов, удобрений, химических реагентов и других опасных для объектов животного мира и среды их обитания материалов.</p> <p>5. В период проведения аварийных и ремонтных работ не производить выжигание растительности, разведение костров и другие работы с открытым огнем за пределами специально оборудованных для этого площадок.</p> <p>6. В целях минимизации ущерба растительному, животному миру, водным объектам настоящим проектом предусмотрены сбор промышленных и бытовых отходов, своевременный их вывоз на утилизацию.</p>	Нурлатское, Восходское	65	2	0,1800	0,18, Гектар
Сооружение для обустройства нефтяного месторождения	<p>2. При проведении каких-либо работ на арендуемом лесном участке, приводящих к возникновению препятствий на путях миграции животных, предусмотреть организацию переходов, обеспечивающих беспрепятственное перемещение животных по участку работ на лесном участке.</p> <p>3. При ведении аварийных и ремонтных работ не оставлять не засыпанные и не огражденные рвы и траншеи на срок более одного месяца.</p> <p>4. В период проведения аварийных и ремонтных работ не производить хранение и применение ядохимикатов, удобрений, химических реагентов и других опасных для объектов животного мира и среды их обитания материалов.</p> <p>5. В период проведения аварийных и ремонтных работ не производить выжигание растительности, разведение костров и другие работы с открытым огнем за пределами специально оборудованных для этого площадок.</p> <p>6. В целях минимизации ущерба растительному, животному миру, водным объектам настоящим проектом предусмотрены сбор промышленных и бытовых отходов, своевременный их вывоз на утилизацию.</p>	Нурлатское, Восходское	65	24	0,0421	0,0421, Гектар

Сооружение для обустройства нефтяного месторождения	<p>2. При проведении каких-либо работ на арендуемом лесном участке, приводящих к возникновению препятствий на путях миграции животных, предусмотреть организацию переходов, обеспечивающих беспрепятственное перемещение животных по участку работ на лесном участке.</p> <p>3. При ведении аварийных и ремонтных работ не оставлять не засыпанные и не огражденные рвы и траншеи на срок более одного месяца.</p> <p>4. В период проведения аварийных и ремонтных работ не производить хранение и применение ядохимикатов, удобрений, химических реагентов и других опасных для объектов животного мира и среды их обитания материалов.</p> <p>5. В период проведения аварийных и ремонтных работ не производить выжигание растительности, разведение костров и другие работы с открытым огнем за пределами специально оборудованных для этого площадок.</p> <p>6. В целях минимизации ущерба растительному, животному миру, водным объектам настоящим проектом предусмотрены сбор промышленных и бытовых отходов, своевременный их вывоз на утилизацию.</p>	Нурлатское, Восходское	67	13	0,0847	0,0847, Гектар
Сооружение для обустройства нефтяного месторождения	<p>2. При проведении каких-либо работ на арендуемом лесном участке, приводящих к возникновению препятствий на путях миграции животных, предусмотреть организацию переходов, обеспечивающих беспрепятственное перемещение животных по участку работ на лесном участке.</p> <p>3. При ведении аварийных и ремонтных работ не оставлять не засыпанные и не огражденные рвы и траншеи на срок более одного месяца.</p> <p>4. В период проведения аварийных и ремонтных работ не производить хранение и применение ядохимикатов, удобрений, химических реагентов и других опасных для объектов животного мира и среды их обитания материалов.</p> <p>5. В период проведения аварийных и ремонтных работ не производить выжигание растительности, разведение костров и другие работы с открытым огнем за пределами специально оборудованных для этого площадок.</p> <p>6. В целях минимизации ущерба растительному, животному миру, водным объектам настоящим проектом предусмотрены сбор промышленных и бытовых отходов, своевременный их вывоз на утилизацию.</p>	Нурлатское, Восходское	67	15	2,0244	2,0244, Гектар
Сооружение для обустройства нефтяного месторождения	<p>2. При проведении каких-либо работ на арендуемом лесном участке, приводящих к возникновению препятствий на путях миграции животных, предусмотреть организацию переходов, обеспечивающих беспрепятственное перемещение животных по участку работ на лесном участке.</p> <p>3. При ведении аварийных и ремонтных работ не оставлять не засыпанные и не огражденные рвы и траншеи на срок более одного месяца.</p> <p>4. В период проведения аварийных и ремонтных работ не производить хранение и применение ядохимикатов, удобрений, химических реагентов и других опасных для объектов животного мира и среды их обитания материалов.</p> <p>5. В период проведения аварийных и ремонтных работ не производить выжигание растительности, разведение костров и другие работы с открытым огнем за пределами специально оборудованных для этого площадок.</p> <p>6. В целях минимизации ущерба растительному, животному миру, водным объектам настоящим проектом предусмотрены сбор промышленных и бытовых отходов, своевременный их вывоз на утилизацию.</p>	Нурлатское, Восходское	67	17	1,2349	1,2349, Гектар

Сооружение для обустройства нефтяного месторождения	<p>2. При проведении каких-либо работ на арендуемом лесном участке, приводящих к возникновению препятствий на путях миграции животных, предусмотреть организацию переходов, обеспечивающих беспрепятственное перемещение животных по участку работ на лесном участке.</p> <p>3. При ведении аварийных и ремонтных работ не оставлять не засыпанные и не огражденные рвы и траншеи на срок более одного месяца.</p> <p>4. В период проведения аварийных и ремонтных работ не производить хранение и применение ядохимикатов, удобрений, химических реагентов и других опасных для объектов животного мира и среды их обитания материалов.</p> <p>5. В период проведения аварийных и ремонтных работ не производить выжигание растительности, разведение костров и другие работы с открытым огнем за пределами специально оборудованных для этого площадок.</p> <p>6. В целях минимизации ущерба растительному, животному миру, водным объектам настоящим проектом предусмотрены сбор промышленных и бытовых отходов, своевременный их вывоз на утилизацию.</p>	Нурлатское, Восходское	67	19	1,7916	1,7916, Гектар
Сооружение для обустройства нефтяного месторождения	<p>2. При проведении каких-либо работ на арендуемом лесном участке, приводящих к возникновению препятствий на путях миграции животных, предусмотреть организацию переходов, обеспечивающих беспрепятственное перемещение животных по участку работ на лесном участке.</p> <p>3. При ведении аварийных и ремонтных работ не оставлять не засыпанные и не огражденные рвы и траншеи на срок более одного месяца.</p> <p>4. В период проведения аварийных и ремонтных работ не производить хранение и применение ядохимикатов, удобрений, химических реагентов и других опасных для объектов животного мира и среды их обитания материалов.</p> <p>5. В период проведения аварийных и ремонтных работ не производить выжигание растительности, разведение костров и другие работы с открытым огнем за пределами специально оборудованных для этого площадок.</p> <p>6. В целях минимизации ущерба растительному, животному миру, водным объектам настоящим проектом предусмотрены сбор промышленных и бытовых отходов, своевременный их вывоз на утилизацию.</p>	Нурлатское, Восходское	68	3	0,1036	0,1036, Гектар
Сооружение для обустройства нефтяного месторождения	<p>2. При проведении каких-либо работ на арендуемом лесном участке, приводящих к возникновению препятствий на путях миграции животных, предусмотреть организацию переходов, обеспечивающих беспрепятственное перемещение животных по участку работ на лесном участке.</p> <p>3. При ведении аварийных и ремонтных работ не оставлять не засыпанные и не огражденные рвы и траншеи на срок более одного месяца.</p> <p>4. В период проведения аварийных и ремонтных работ не производить хранение и применение ядохимикатов, удобрений, химических реагентов и других опасных для объектов животного мира и среды их обитания материалов.</p> <p>5. В период проведения аварийных и ремонтных работ не производить выжигание растительности, разведение костров и другие работы с открытым огнем за пределами специально оборудованных для этого площадок.</p> <p>6. В целях минимизации ущерба растительному, животному миру, водным объектам настоящим проектом предусмотрены сбор промышленных и бытовых отходов, своевременный их вывоз на утилизацию.</p>	Нурлатское, Восходское	68	4	0,4938	0,4938, Гектар

Сооружение для обустройства нефтяного месторождения	<p>2. При проведении каких-либо работ на арендуемом лесном участке, приводящих к возникновению препятствий на путях миграции животных, предусмотреть организацию переходов, обеспечивающих беспрепятственное перемещение животных по участку работ на лесном участке.</p> <p>3. При ведении аварийных и ремонтных работ не оставлять не засыпанные и не огражденные рвы и траншеи на срок более одного месяца.</p> <p>4. В период проведения аварийных и ремонтных работ не производить хранение и применение ядохимикатов, удобрений, химических реагентов и других опасных для объектов животного мира и среды их обитания материалов.</p> <p>5. В период проведения аварийных и ремонтных работ не производить выжигание растительности, разведение костров и другие работы с открытым огнем за пределами специально оборудованных для этого площадок.</p> <p>6. В целях минимизации ущерба растительному, животному миру, водным объектам настоящим проектом предусмотрены сбор промышленных и бытовых отходов, своевременный их вывоз на утилизацию.</p>	Нурлатское, Восходское	68	9	0,1449	0,1449, Гектар
Сооружение для обустройства нефтяного месторождения	<p>2. При проведении каких-либо работ на арендуемом лесном участке, приводящих к возникновению препятствий на путях миграции животных, предусмотреть организацию переходов, обеспечивающих беспрепятственное перемещение животных по участку работ на лесном участке.</p> <p>3. При ведении аварийных и ремонтных работ не оставлять не засыпанные и не огражденные рвы и траншеи на срок более одного месяца.</p> <p>4. В период проведения аварийных и ремонтных работ не производить хранение и применение ядохимикатов, удобрений, химических реагентов и других опасных для объектов животного мира и среды их обитания материалов.</p> <p>5. В период проведения аварийных и ремонтных работ не производить выжигание растительности, разведение костров и другие работы с открытым огнем за пределами специально оборудованных для этого площадок.</p> <p>6. В целях минимизации ущерба растительному, животному миру, водным объектам настоящим проектом предусмотрены сбор промышленных и бытовых отходов, своевременный их вывоз на утилизацию.</p>	Нурлатское, Восходское	68	11	1,1395	1,1395, Гектар
Сооружение для обустройства нефтяного месторождения	<p>2. При проведении каких-либо работ на арендуемом лесном участке, приводящих к возникновению препятствий на путях миграции животных, предусмотреть организацию переходов, обеспечивающих беспрепятственное перемещение животных по участку работ на лесном участке.</p> <p>3. При ведении аварийных и ремонтных работ не оставлять не засыпанные и не огражденные рвы и траншеи на срок более одного месяца.</p> <p>4. В период проведения аварийных и ремонтных работ не производить хранение и применение ядохимикатов, удобрений, химических реагентов и других опасных для объектов животного мира и среды их обитания материалов.</p> <p>5. В период проведения аварийных и ремонтных работ не производить выжигание растительности, разведение костров и другие работы с открытым огнем за пределами специально оборудованных для этого площадок.</p> <p>6. В целях минимизации ущерба растительному, животному миру, водным объектам настоящим проектом предусмотрены сбор промышленных и бытовых отходов, своевременный их вывоз на утилизацию.</p>	Нурлатское, Восходское	68	12	0,0094	0,0094, Гектар

Сооружение для обустройства нефтяного месторождения	<p>2. При проведении каких-либо работ на арендуемом лесном участке, приводящих к возникновению препятствий на путях миграции животных, предусмотреть организацию переходов, обеспечивающих беспрепятственное перемещение животных по участку работ на лесном участке.</p> <p>3. При ведении аварийных и ремонтных работ не оставлять не засыпанные и не огражденные рвы и траншеи на срок более одного месяца.</p> <p>4. В период проведения аварийных и ремонтных работ не производить хранение и применение ядохимикатов, удобрений, химических реагентов и других опасных для объектов животного мира и среды их обитания материалов.</p> <p>5. В период проведения аварийных и ремонтных работ не производить выжигание растительности, разведение костров и другие работы с открытым огнем за пределами специально оборудованных для этого площадок.</p> <p>6. В целях минимизации ущерба растительному, животному миру, водным объектам настоящим проектом предусмотрены сбор промышленных и бытовых отходов, своевременный их вывоз на утилизацию.</p>	Нурлатское, Восходское	68	20	0,6060	0,606, Гектар
Сооружение для обустройства нефтяного месторождения	<p>2. При проведении каких-либо работ на арендуемом лесном участке, приводящих к возникновению препятствий на путях миграции животных, предусмотреть организацию переходов, обеспечивающих беспрепятственное перемещение животных по участку работ на лесном участке.</p> <p>3. При ведении аварийных и ремонтных работ не оставлять не засыпанные и не огражденные рвы и траншеи на срок более одного месяца.</p> <p>4. В период проведения аварийных и ремонтных работ не производить хранение и применение ядохимикатов, удобрений, химических реагентов и других опасных для объектов животного мира и среды их обитания материалов.</p> <p>5. В период проведения аварийных и ремонтных работ не производить выжигание растительности, разведение костров и другие работы с открытым огнем за пределами специально оборудованных для этого площадок.</p> <p>6. В целях минимизации ущерба растительному, животному миру, водным объектам настоящим проектом предусмотрены сбор промышленных и бытовых отходов, своевременный их вывоз на утилизацию.</p>	Нурлатское, Восходское	68	26	0,0216	0,0216, Гектар
Сооружение для обустройства нефтяного месторождения	<p>2. При проведении каких-либо работ на арендуемом лесном участке, приводящих к возникновению препятствий на путях миграции животных, предусмотреть организацию переходов, обеспечивающих беспрепятственное перемещение животных по участку работ на лесном участке.</p> <p>3. При ведении аварийных и ремонтных работ не оставлять не засыпанные и не огражденные рвы и траншеи на срок более одного месяца.</p> <p>4. В период проведения аварийных и ремонтных работ не производить хранение и применение ядохимикатов, удобрений, химических реагентов и других опасных для объектов животного мира и среды их обитания материалов.</p> <p>5. В период проведения аварийных и ремонтных работ не производить выжигание растительности, разведение костров и другие работы с открытым огнем за пределами специально оборудованных для этого площадок.</p> <p>6. В целях минимизации ущерба растительному, животному миру, водным объектам настоящим проектом предусмотрены сбор промышленных и бытовых отходов, своевременный их вывоз на утилизацию.</p>	Нурлатское, Восходское	68	27	1,9583	1,9583, Гектар



Сооружение для обустройства нефтяного месторождения	<p>2. При проведении каких-либо работ на арендуемом лесном участке, приводящих к возникновению препятствий на путях миграции животных, предусмотреть организацию переходов, обеспечивающих беспрепятственное перемещение животных по участку работ на лесном участке.</p> <p>3. При ведении аварийных и ремонтных работ не оставлять не засыпанные и не огражденные рвы и траншеи на срок более одного месяца.</p> <p>4. В период проведения аварийных и ремонтных работ не производить хранение и применение ядохимикатов, удобрений, химических реагентов и других опасных для объектов животного мира и среды их обитания материалов.</p> <p>5. В период проведения аварийных и ремонтных работ не производить выжигание растительности, разведение костров и другие работы с открытым огнем за пределами специально оборудованных для этого площадок.</p> <p>6. В целях минимизации ущерба растительному, животному миру, водным объектам настоящим проектом предусмотрены сбор промышленных и бытовых отходов, своевременный их вывоз на утилизацию.</p>	Нурлатское, Восходское	68	29	1,6217	1,6217, Гектар
Сооружение для обустройства нефтяного месторождения	<p>2. При проведении каких-либо работ на арендуемом лесном участке, приводящих к возникновению препятствий на путях миграции животных, предусмотреть организацию переходов, обеспечивающих беспрепятственное перемещение животных по участку работ на лесном участке.</p> <p>3. При ведении аварийных и ремонтных работ не оставлять не засыпанные и не огражденные рвы и траншеи на срок более одного месяца.</p> <p>4. В период проведения аварийных и ремонтных работ не производить хранение и применение ядохимикатов, удобрений, химических реагентов и других опасных для объектов животного мира и среды их обитания материалов.</p> <p>5. В период проведения аварийных и ремонтных работ не производить выжигание растительности, разведение костров и другие работы с открытым огнем за пределами специально оборудованных для этого площадок.</p> <p>6. В целях минимизации ущерба растительному, животному миру, водным объектам настоящим проектом предусмотрены сбор промышленных и бытовых отходов, своевременный их вывоз на утилизацию.</p>	Нурлатское, Восходское	68	30	1,8945	1,8945, Гектар
Сооружение для обустройства нефтяного месторождения	<p>2. При проведении каких-либо работ на арендуемом лесном участке, приводящих к возникновению препятствий на путях миграции животных, предусмотреть организацию переходов, обеспечивающих беспрепятственное перемещение животных по участку работ на лесном участке.</p> <p>3. При ведении аварийных и ремонтных работ не оставлять не засыпанные и не огражденные рвы и траншеи на срок более одного месяца.</p> <p>4. В период проведения аварийных и ремонтных работ не производить хранение и применение ядохимикатов, удобрений, химических реагентов и других опасных для объектов животного мира и среды их обитания материалов.</p> <p>5. В период проведения аварийных и ремонтных работ не производить выжигание растительности, разведение костров и другие работы с открытым огнем за пределами специально оборудованных для этого площадок.</p> <p>6. В целях минимизации ущерба растительному, животному миру, водным объектам настоящим проектом предусмотрены сбор промышленных и бытовых отходов, своевременный их вывоз на утилизацию.</p>	Нурлатское, Восходское	68	31	0,0542	0,0542, Гектар

Сооружение для обустройства нефтяного месторождения	<p>2. При проведении каких-либо работ на арендуемом лесном участке, приводящих к возникновению препятствий на путях миграции животных, предусмотреть организацию переходов, обеспечивающих беспрепятственное перемещение животных по участку работ на лесном участке.</p> <p>3. При ведении аварийных и ремонтных работ не оставлять не засыпанные и не огражденные рвы и траншеи на срок более одного месяца.</p> <p>4. В период проведения аварийных и ремонтных работ не производить хранение и применение ядохимикатов, удобрений, химических реагентов и других опасных для объектов животного мира и среды их обитания материалов.</p> <p>5. В период проведения аварийных и ремонтных работ не производить выжигание растительности, разведение костров и другие работы с открытым огнем за пределами специально оборудованных для этого площадок.</p> <p>6. В целях минимизации ущерба растительному, животному миру, водным объектам настоящим проектом предусмотрены сбор промышленных и бытовых отходов, своевременный их вывоз на утилизацию.</p>	Нурлатское, Восходское	74	7	0,7108	0,7108, Гектар
Сооружение для обустройства нефтяного месторождения	<p>2. При проведении каких-либо работ на арендуемом лесном участке, приводящих к возникновению препятствий на путях миграции животных, предусмотреть организацию переходов, обеспечивающих беспрепятственное перемещение животных по участку работ на лесном участке.</p> <p>3. При ведении аварийных и ремонтных работ не оставлять не засыпанные и не огражденные рвы и траншеи на срок более одного месяца.</p> <p>4. В период проведения аварийных и ремонтных работ не производить хранение и применение ядохимикатов, удобрений, химических реагентов и других опасных для объектов животного мира и среды их обитания материалов.</p> <p>5. В период проведения аварийных и ремонтных работ не производить выжигание растительности, разведение костров и другие работы с открытым огнем за пределами специально оборудованных для этого площадок.</p> <p>6. В целях минимизации ущерба растительному, животному миру, водным объектам настоящим проектом предусмотрены сбор промышленных и бытовых отходов, своевременный их вывоз на утилизацию.</p>	Нурлатское, Восходское	74	14	0,4437	0,4437, Гектар
Сооружение для обустройства нефтяного месторождения	<p>2. При проведении каких-либо работ на арендуемом лесном участке, приводящих к возникновению препятствий на путях миграции животных, предусмотреть организацию переходов, обеспечивающих беспрепятственное перемещение животных по участку работ на лесном участке.</p> <p>3. При ведении аварийных и ремонтных работ не оставлять не засыпанные и не огражденные рвы и траншеи на срок более одного месяца.</p> <p>4. В период проведения аварийных и ремонтных работ не производить хранение и применение ядохимикатов, удобрений, химических реагентов и других опасных для объектов животного мира и среды их обитания материалов.</p> <p>5. В период проведения аварийных и ремонтных работ не производить выжигание растительности, разведение костров и другие работы с открытым огнем за пределами специально оборудованных для этого площадок.</p> <p>6. В целях минимизации ущерба растительному, животному миру, водным объектам настоящим проектом предусмотрены сбор промышленных и бытовых отходов, своевременный их вывоз на утилизацию.</p>	Нурлатское, Восходское	74	17	1,2238	1,2238, Гектар

Сооружение для обустройства нефтяного месторождения	<p>2. При проведении каких-либо работ на арендуемом лесном участке, приводящих к возникновению препятствий на путях миграции животных, предусмотреть организацию переходов, обеспечивающих беспрепятственное перемещение животных по участку работ на лесном участке.</p> <p>3. При ведении аварийных и ремонтных работ не оставлять не засыпанные и не огражденные рвы и траншеи на срок более одного месяца.</p> <p>4. В период проведения аварийных и ремонтных работ не производить хранение и применение ядохимикатов, удобрений, химических реагентов и других опасных для объектов животного мира и среды их обитания материалов.</p> <p>5. В период проведения аварийных и ремонтных работ не производить выжигание растительности, разведение костров и другие работы с открытым огнем за пределами специально оборудованных для этого площадок.</p> <p>6. В целях минимизации ущерба растительному, животному миру, водным объектам настоящим проектом предусмотрены сбор промышленных и бытовых отходов, своевременный их вывоз на утилизацию.</p>	Нурлатское, Восходское	74	19	0,0742	0,0742, Гектар
Сооружение для обустройства нефтяного месторождения	<p>2. При проведении каких-либо работ на арендуемом лесном участке, приводящих к возникновению препятствий на путях миграции животных, предусмотреть организацию переходов, обеспечивающих беспрепятственное перемещение животных по участку работ на лесном участке.</p> <p>3. При ведении аварийных и ремонтных работ не оставлять не засыпанные и не огражденные рвы и траншеи на срок более одного месяца.</p> <p>4. В период проведения аварийных и ремонтных работ не производить хранение и применение ядохимикатов, удобрений, химических реагентов и других опасных для объектов животного мира и среды их обитания материалов.</p> <p>5. В период проведения аварийных и ремонтных работ не производить выжигание растительности, разведение костров и другие работы с открытым огнем за пределами специально оборудованных для этого площадок.</p> <p>6. В целях минимизации ущерба растительному, животному миру, водным объектам настоящим проектом предусмотрены сбор промышленных и бытовых отходов, своевременный их вывоз на утилизацию.</p>	Нурлатское, Восходское	75	1	0,9804	0,9804, Гектар
Сооружение для обустройства нефтяного месторождения	<p>2. При проведении каких-либо работ на арендуемом лесном участке, приводящих к возникновению препятствий на путях миграции животных, предусмотреть организацию переходов, обеспечивающих беспрепятственное перемещение животных по участку работ на лесном участке.</p> <p>3. При ведении аварийных и ремонтных работ не оставлять не засыпанные и не огражденные рвы и траншеи на срок более одного месяца.</p> <p>4. В период проведения аварийных и ремонтных работ не производить хранение и применение ядохимикатов, удобрений, химических реагентов и других опасных для объектов животного мира и среды их обитания материалов.</p> <p>5. В период проведения аварийных и ремонтных работ не производить выжигание растительности, разведение костров и другие работы с открытым огнем за пределами специально оборудованных для этого площадок.</p> <p>6. В целях минимизации ущерба растительному, животному миру, водным объектам настоящим проектом предусмотрены сбор промышленных и бытовых отходов, своевременный их вывоз на утилизацию.</p>	Нурлатское, Восходское	75	3	2,3404	2,3404, Гектар

Сооружение для обустройства нефтяного месторождения	<p>2. При проведении каких-либо работ на арендуемом лесном участке, приводящих к возникновению препятствий на путях миграции животных, предусмотреть организацию переходов, обеспечивающих беспрепятственное перемещение животных по участку работ на лесном участке.</p> <p>3. При ведении аварийных и ремонтных работ не оставлять не засыпанные и не огражденные рвы и траншеи на срок более одного месяца.</p> <p>4. В период проведения аварийных и ремонтных работ не производить хранение и применение ядохимикатов, удобрений, химических реагентов и других опасных для объектов животного мира и среды их обитания материалов.</p> <p>5. В период проведения аварийных и ремонтных работ не производить выжигание растительности, разведение костров и другие работы с открытым огнем за пределами специально оборудованных для этого площадок.</p> <p>6. В целях минимизации ущерба растительному, животному миру, водным объектам настоящим проектом предусмотрены сбор промышленных и бытовых отходов, своевременный их вывоз на утилизацию.</p>	Нурлатское, Восходское	75	4	0,1111	0,1111, Гектар
Сооружение для обустройства нефтяного месторождения	<p>2. При проведении каких-либо работ на арендуемом лесном участке, приводящих к возникновению препятствий на путях миграции животных, предусмотреть организацию переходов, обеспечивающих беспрепятственное перемещение животных по участку работ на лесном участке.</p> <p>3. При ведении аварийных и ремонтных работ не оставлять не засыпанные и не огражденные рвы и траншеи на срок более одного месяца.</p> <p>4. В период проведения аварийных и ремонтных работ не производить хранение и применение ядохимикатов, удобрений, химических реагентов и других опасных для объектов животного мира и среды их обитания материалов.</p> <p>5. В период проведения аварийных и ремонтных работ не производить выжигание растительности, разведение костров и другие работы с открытым огнем за пределами специально оборудованных для этого площадок.</p> <p>6. В целях минимизации ущерба растительному, животному миру, водным объектам настоящим проектом предусмотрены сбор промышленных и бытовых отходов, своевременный их вывоз на утилизацию.</p>	Нурлатское, Восходское	75	5	0,7851	0,7851, Гектар
Сооружение для обустройства нефтяного месторождения	<p>2. При проведении каких-либо работ на арендуемом лесном участке, приводящих к возникновению препятствий на путях миграции животных, предусмотреть организацию переходов, обеспечивающих беспрепятственное перемещение животных по участку работ на лесном участке.</p> <p>3. При ведении аварийных и ремонтных работ не оставлять не засыпанные и не огражденные рвы и траншеи на срок более одного месяца.</p> <p>4. В период проведения аварийных и ремонтных работ не производить хранение и применение ядохимикатов, удобрений, химических реагентов и других опасных для объектов животного мира и среды их обитания материалов.</p> <p>5. В период проведения аварийных и ремонтных работ не производить выжигание растительности, разведение костров и другие работы с открытым огнем за пределами специально оборудованных для этого площадок.</p> <p>6. В целях минимизации ущерба растительному, животному миру, водным объектам настоящим проектом предусмотрены сбор промышленных и бытовых отходов, своевременный их вывоз на утилизацию.</p>	Нурлатское, Восходское	75	6	1,0243	1,0243, Гектар

Сооружение для обустройства нефтяного месторождения	<p>2. При проведении каких-либо работ на арендуемом лесном участке, приводящих к возникновению препятствий на путях миграции животных, предусмотреть организацию переходов, обеспечивающих беспрепятственное перемещение животных по участку работ на лесном участке.</p> <p>3. При ведении аварийных и ремонтных работ не оставлять не засыпанные и не огражденные рвы и траншеи на срок более одного месяца.</p> <p>4. В период проведения аварийных и ремонтных работ не производить хранение и применение ядохимикатов, удобрений, химических реагентов и других опасных для объектов животного мира и среды их обитания материалов.</p> <p>5. В период проведения аварийных и ремонтных работ не производить выжигание растительности, разведение костров и другие работы с открытым огнем за пределами специально оборудованных для этого площадок.</p> <p>6. В целях минимизации ущерба растительному, животному миру, водным объектам настоящим проектом предусмотрены сбор промышленных и бытовых отходов, своевременный их вывоз на утилизацию.</p>	Нурлатское, Восходское	75	17	0,8159	0,8159, Гектар
Сооружение для обустройства нефтяного месторождения	<p>2. При проведении каких-либо работ на арендуемом лесном участке, приводящих к возникновению препятствий на путях миграции животных, предусмотреть организацию переходов, обеспечивающих беспрепятственное перемещение животных по участку работ на лесном участке.</p> <p>3. При ведении аварийных и ремонтных работ не оставлять не засыпанные и не огражденные рвы и траншеи на срок более одного месяца.</p> <p>4. В период проведения аварийных и ремонтных работ не производить хранение и применение ядохимикатов, удобрений, химических реагентов и других опасных для объектов животного мира и среды их обитания материалов.</p> <p>5. В период проведения аварийных и ремонтных работ не производить выжигание растительности, разведение костров и другие работы с открытым огнем за пределами специально оборудованных для этого площадок.</p> <p>6. В целях минимизации ущерба растительному, животному миру, водным объектам настоящим проектом предусмотрены сбор промышленных и бытовых отходов, своевременный их вывоз на утилизацию.</p>	Нурлатское, Восходское	81	3	2,5241	2,5241, Гектар
Сооружение для обустройства нефтяного месторождения	<p>2. При проведении каких-либо работ на арендуемом лесном участке, приводящих к возникновению препятствий на путях миграции животных, предусмотреть организацию переходов, обеспечивающих беспрепятственное перемещение животных по участку работ на лесном участке.</p> <p>3. При ведении аварийных и ремонтных работ не оставлять не засыпанные и не огражденные рвы и траншеи на срок более одного месяца.</p> <p>4. В период проведения аварийных и ремонтных работ не производить хранение и применение ядохимикатов, удобрений, химических реагентов и других опасных для объектов животного мира и среды их обитания материалов.</p> <p>5. В период проведения аварийных и ремонтных работ не производить выжигание растительности, разведение костров и другие работы с открытым огнем за пределами специально оборудованных для этого площадок.</p> <p>6. В целях минимизации ущерба растительному, животному миру, водным объектам настоящим проектом предусмотрены сбор промышленных и бытовых отходов, своевременный их вывоз на утилизацию.</p>	Нурлатское, Восходское	81	7	1,4540	1,454, Гектар

Сооружение для обустройства нефтяного месторождения	<p>2. При проведении каких-либо работ на арендуемом лесном участке, приводящих к возникновению препятствий на путях миграции животных, предусмотреть организацию переходов, обеспечивающих беспрепятственное перемещение животных по участку работ на лесном участке.</p> <p>3. При ведении аварийных и ремонтных работ не оставлять не засыпанные и не огражденные рвы и траншеи на срок более одного месяца.</p> <p>4. В период проведения аварийных и ремонтных работ не производить хранение и применение ядохимикатов, удобрений, химических реагентов и других опасных для объектов животного мира и среды их обитания материалов.</p> <p>5. В период проведения аварийных и ремонтных работ не производить выжигание растительности, разведение костров и другие работы с открытым огнем за пределами специально оборудованных для этого площадок.</p> <p>6. В целях минимизации ущерба растительному, животному миру, водным объектам настоящим проектом предусмотрены сбор промышленных и бытовых отходов, своевременный их вывоз на утилизацию.</p>	Нурлатское, Восходское	81	8	2,7411	2,7411, Гектар
Сооружение для обустройства нефтяного месторождения	<p>2. При проведении каких-либо работ на арендуемом лесном участке, приводящих к возникновению препятствий на путях миграции животных, предусмотреть организацию переходов, обеспечивающих беспрепятственное перемещение животных по участку работ на лесном участке.</p> <p>3. При ведении аварийных и ремонтных работ не оставлять не засыпанные и не огражденные рвы и траншеи на срок более одного месяца.</p> <p>4. В период проведения аварийных и ремонтных работ не производить хранение и применение ядохимикатов, удобрений, химических реагентов и других опасных для объектов животного мира и среды их обитания материалов.</p> <p>5. В период проведения аварийных и ремонтных работ не производить выжигание растительности, разведение костров и другие работы с открытым огнем за пределами специально оборудованных для этого площадок.</p> <p>6. В целях минимизации ущерба растительному, животному миру, водным объектам настоящим проектом предусмотрены сбор промышленных и бытовых отходов, своевременный их вывоз на утилизацию.</p>	Нурлатское, Восходское	81	13	0,2334	0,2334, Гектар
Сооружение для обустройства нефтяного месторождения	<p>2. При проведении каких-либо работ на арендуемом лесном участке, приводящих к возникновению препятствий на путях миграции животных, предусмотреть организацию переходов, обеспечивающих беспрепятственное перемещение животных по участку работ на лесном участке.</p> <p>3. При ведении аварийных и ремонтных работ не оставлять не засыпанные и не огражденные рвы и траншеи на срок более одного месяца.</p> <p>4. В период проведения аварийных и ремонтных работ не производить хранение и применение ядохимикатов, удобрений, химических реагентов и других опасных для объектов животного мира и среды их обитания материалов.</p> <p>5. В период проведения аварийных и ремонтных работ не производить выжигание растительности, разведение костров и другие работы с открытым огнем за пределами специально оборудованных для этого площадок.</p> <p>6. В целях минимизации ущерба растительному, животному миру, водным объектам настоящим проектом предусмотрены сбор промышленных и бытовых отходов, своевременный их вывоз на утилизацию.</p>	Нурлатское, Восходское	82	2	2,3905	2,3905, Гектар

Сооружение для обустройства нефтяного месторождения	<p>2. При проведении каких-либо работ на арендуемом лесном участке, приводящих к возникновению препятствий на путях миграции животных, предусмотреть организацию переходов, обеспечивающих беспрепятственное перемещение животных по участку работ на лесном участке.</p> <p>3. При ведении аварийных и ремонтных работ не оставлять не засыпанные и не огражденные рвы и траншеи на срок более одного месяца.</p> <p>4. В период проведения аварийных и ремонтных работ не производить хранение и применение ядохимикатов, удобрений, химических реагентов и других опасных для объектов животного мира и среды их обитания материалов.</p> <p>5. В период проведения аварийных и ремонтных работ не производить выжигание растительности, разведение костров и другие работы с открытым огнем за пределами специально оборудованных для этого площадок.</p> <p>6. В целях минимизации ущерба растительному, животному миру, водным объектам настоящим проектом предусмотрены сбор промышленных и бытовых отходов, своевременный их вывоз на утилизацию.</p>	Нурлатское, Восходское	82	8	3,1907	3,1907, Гектар
Сооружение для обустройства нефтяного месторождения	<p>2. При проведении каких-либо работ на арендуемом лесном участке, приводящих к возникновению препятствий на путях миграции животных, предусмотреть организацию переходов, обеспечивающих беспрепятственное перемещение животных по участку работ на лесном участке.</p> <p>3. При ведении аварийных и ремонтных работ не оставлять не засыпанные и не огражденные рвы и траншеи на срок более одного месяца.</p> <p>4. В период проведения аварийных и ремонтных работ не производить хранение и применение ядохимикатов, удобрений, химических реагентов и других опасных для объектов животного мира и среды их обитания материалов.</p> <p>5. В период проведения аварийных и ремонтных работ не производить выжигание растительности, разведение костров и другие работы с открытым огнем за пределами специально оборудованных для этого площадок.</p> <p>6. В целях минимизации ущерба растительному, животному миру, водным объектам настоящим проектом предусмотрены сбор промышленных и бытовых отходов, своевременный их вывоз на утилизацию.</p>	Нурлатское, Восходское	82	10	3,6816	3,6816, Гектар
Сооружение для обустройства нефтяного месторождения	<p>2. При проведении каких-либо работ на арендуемом лесном участке, приводящих к возникновению препятствий на путях миграции животных, предусмотреть организацию переходов, обеспечивающих беспрепятственное перемещение животных по участку работ на лесном участке.</p> <p>3. При ведении аварийных и ремонтных работ не оставлять не засыпанные и не огражденные рвы и траншеи на срок более одного месяца.</p> <p>4. В период проведения аварийных и ремонтных работ не производить хранение и применение ядохимикатов, удобрений, химических реагентов и других опасных для объектов животного мира и среды их обитания материалов.</p> <p>5. В период проведения аварийных и ремонтных работ не производить выжигание растительности, разведение костров и другие работы с открытым огнем за пределами специально оборудованных для этого площадок.</p> <p>6. В целях минимизации ущерба растительному, животному миру, водным объектам настоящим проектом предусмотрены сбор промышленных и бытовых отходов, своевременный их вывоз на утилизацию.</p>	Нурлатское, Восходское	82	13	0,0992	0,0992, Гектар

Сооружение для обустройства нефтяного месторождения	<p>2. При проведении каких-либо работ на арендуемом лесном участке, приводящих к возникновению препятствий на путях миграции животных, предусмотреть организацию переходов, обеспечивающих беспрепятственное перемещение животных по участку работ на лесном участке.</p> <p>3. При ведении аварийных и ремонтных работ не оставлять не засыпанные и не огражденные рвы и траншеи на срок более одного месяца.</p> <p>4. В период проведения аварийных и ремонтных работ не производить хранение и применение ядохимикатов, удобрений, химических реагентов и других опасных для объектов животного мира и среды их обитания материалов.</p> <p>5. В период проведения аварийных и ремонтных работ не производить выжигание растительности, разведение костров и другие работы с открытым огнем за пределами специально оборудованных для этого площадок.</p> <p>6. В целях минимизации ущерба растительному, животному миру, водным объектам настоящим проектом предусмотрены сбор промышленных и бытовых отходов, своевременный их вывоз на утилизацию.</p>	Нурлатское, Восходское	88	5	3,8213	3,8213, Гектар
Сооружение для обустройства нефтяного месторождения	<p>2. При проведении каких-либо работ на арендуемом лесном участке, приводящих к возникновению препятствий на путях миграции животных, предусмотреть организацию переходов, обеспечивающих беспрепятственное перемещение животных по участку работ на лесном участке.</p> <p>3. При ведении аварийных и ремонтных работ не оставлять не засыпанные и не огражденные рвы и траншеи на срок более одного месяца.</p> <p>4. В период проведения аварийных и ремонтных работ не производить хранение и применение ядохимикатов, удобрений, химических реагентов и других опасных для объектов животного мира и среды их обитания материалов.</p> <p>5. В период проведения аварийных и ремонтных работ не производить выжигание растительности, разведение костров и другие работы с открытым огнем за пределами специально оборудованных для этого площадок.</p> <p>6. В целях минимизации ущерба растительному, животному миру, водным объектам настоящим проектом предусмотрены сбор промышленных и бытовых отходов, своевременный их вывоз на утилизацию.</p>	Нурлатское, Восходское	88	7	0,2037	0,2037, Гектар
Сооружение для обустройства нефтяного месторождения	<p>2. При проведении каких-либо работ на арендуемом лесном участке, приводящих к возникновению препятствий на путях миграции животных, предусмотреть организацию переходов, обеспечивающих беспрепятственное перемещение животных по участку работ на лесном участке.</p> <p>3. При ведении аварийных и ремонтных работ не оставлять не засыпанные и не огражденные рвы и траншеи на срок более одного месяца.</p> <p>4. В период проведения аварийных и ремонтных работ не производить хранение и применение ядохимикатов, удобрений, химических реагентов и других опасных для объектов животного мира и среды их обитания материалов.</p> <p>5. В период проведения аварийных и ремонтных работ не производить выжигание растительности, разведение костров и другие работы с открытым огнем за пределами специально оборудованных для этого площадок.</p> <p>6. В целях минимизации ущерба растительному, животному миру, водным объектам настоящим проектом предусмотрены сбор промышленных и бытовых отходов, своевременный их вывоз на утилизацию.</p>	Нурлатское, Восходское	88	8	0,3626	0,3626, Гектар



Сооружение для обустройства нефтяного месторождения	<p>2. При проведении каких-либо работ на арендуемом лесном участке, приводящих к возникновению препятствий на путях миграции животных, предусмотреть организацию переходов, обеспечивающих беспрепятственное перемещение животных по участку работ на лесном участке.</p> <p>3. При ведении аварийных и ремонтных работ не оставлять не засыпанные и не огражденные рвы и траншеи на срок более одного месяца.</p> <p>4. В период проведения аварийных и ремонтных работ не производить хранение и применение ядохимикатов, удобрений, химических реагентов и других опасных для объектов животного мира и среды их обитания материалов.</p> <p>5. В период проведения аварийных и ремонтных работ не производить выжигание растительности, разведение костров и другие работы с открытым огнем за пределами специально оборудованных для этого площадок.</p> <p>6. В целях минимизации ущерба растительному, животному миру, водным объектам настоящим проектом предусмотрены сбор промышленных и бытовых отходов, своевременный их вывоз на утилизацию.</p>	Нурлатское, Восходское	88	9	1,3090	1,309, Гектар
Сооружение для обустройства нефтяного месторождения	<p>2. При проведении каких-либо работ на арендуемом лесном участке, приводящих к возникновению препятствий на путях миграции животных, предусмотреть организацию переходов, обеспечивающих беспрепятственное перемещение животных по участку работ на лесном участке.</p> <p>3. При ведении аварийных и ремонтных работ не оставлять не засыпанные и не огражденные рвы и траншеи на срок более одного месяца.</p> <p>4. В период проведения аварийных и ремонтных работ не производить хранение и применение ядохимикатов, удобрений, химических реагентов и других опасных для объектов животного мира и среды их обитания материалов.</p> <p>5. В период проведения аварийных и ремонтных работ не производить выжигание растительности, разведение костров и другие работы с открытым огнем за пределами специально оборудованных для этого площадок.</p> <p>6. В целях минимизации ущерба растительному, животному миру, водным объектам настоящим проектом предусмотрены сбор промышленных и бытовых отходов, своевременный их вывоз на утилизацию.</p>	Нурлатское, Восходское	88	12	1,6860	1,686, Гектар
Сооружение для обустройства нефтяного месторождения	<p>2. При проведении каких-либо работ на арендуемом лесном участке, приводящих к возникновению препятствий на путях миграции животных, предусмотреть организацию переходов, обеспечивающих беспрепятственное перемещение животных по участку работ на лесном участке.</p> <p>3. При ведении аварийных и ремонтных работ не оставлять не засыпанные и не огражденные рвы и траншеи на срок более одного месяца.</p> <p>4. В период проведения аварийных и ремонтных работ не производить хранение и применение ядохимикатов, удобрений, химических реагентов и других опасных для объектов животного мира и среды их обитания материалов.</p> <p>5. В период проведения аварийных и ремонтных работ не производить выжигание растительности, разведение костров и другие работы с открытым огнем за пределами специально оборудованных для этого площадок.</p> <p>6. В целях минимизации ущерба растительному, животному миру, водным объектам настоящим проектом предусмотрены сбор промышленных и бытовых отходов, своевременный их вывоз на утилизацию.</p>	Нурлатское, Восходское	88	13	0,1099	0,1099, Гектар

Сооружение для обустройства нефтяного месторождения	<p>2. При проведении каких-либо работ на арендуемом лесном участке, приводящих к возникновению препятствий на путях миграции животных, предусмотреть организацию переходов, обеспечивающих беспрепятственное перемещение животных по участку работ на лесном участке.</p> <p>3. При ведении аварийных и ремонтных работ не оставлять не засыпанные и не огражденные рвы и траншеи на срок более одного месяца.</p> <p>4. В период проведения аварийных и ремонтных работ не производить хранение и применение ядохимикатов, удобрений, химических реагентов и других опасных для объектов животного мира и среды их обитания материалов.</p> <p>5. В период проведения аварийных и ремонтных работ не производить выжигание растительности, разведение костров и другие работы с открытым огнем за пределами специально оборудованных для этого площадок.</p> <p>6. В целях минимизации ущерба растительному, животному миру, водным объектам настоящим проектом предусмотрены сбор промышленных и бытовых отходов, своевременный их вывоз на утилизацию.</p>	Нурлатское, Восходское	88	15	2,3205	2,3205, Гектар
Сооружение для обустройства нефтяного месторождения	<p>2. При проведении каких-либо работ на арендуемом лесном участке, приводящих к возникновению препятствий на путях миграции животных, предусмотреть организацию переходов, обеспечивающих беспрепятственное перемещение животных по участку работ на лесном участке.</p> <p>3. При ведении аварийных и ремонтных работ не оставлять не засыпанные и не огражденные рвы и траншеи на срок более одного месяца.</p> <p>4. В период проведения аварийных и ремонтных работ не производить хранение и применение ядохимикатов, удобрений, химических реагентов и других опасных для объектов животного мира и среды их обитания материалов.</p> <p>5. В период проведения аварийных и ремонтных работ не производить выжигание растительности, разведение костров и другие работы с открытым огнем за пределами специально оборудованных для этого площадок.</p> <p>6. В целях минимизации ущерба растительному, животному миру, водным объектам настоящим проектом предусмотрены сбор промышленных и бытовых отходов, своевременный их вывоз на утилизацию.</p>	Нурлатское, Восходское	88	16	0,5162	0,5162, Гектар
Сооружение для обустройства нефтяного месторождения	<p>2. При проведении каких-либо работ на арендуемом лесном участке, приводящих к возникновению препятствий на путях миграции животных, предусмотреть организацию переходов, обеспечивающих беспрепятственное перемещение животных по участку работ на лесном участке.</p> <p>3. При ведении аварийных и ремонтных работ не оставлять не засыпанные и не огражденные рвы и траншеи на срок более одного месяца.</p> <p>4. В период проведения аварийных и ремонтных работ не производить хранение и применение ядохимикатов, удобрений, химических реагентов и других опасных для объектов животного мира и среды их обитания материалов.</p> <p>5. В период проведения аварийных и ремонтных работ не производить выжигание растительности, разведение костров и другие работы с открытым огнем за пределами специально оборудованных для этого площадок.</p> <p>6. В целях минимизации ущерба растительному, животному миру, водным объектам настоящим проектом предусмотрены сбор промышленных и бытовых отходов, своевременный их вывоз на утилизацию.</p>	Нурлатское, Восходское	88	17	0,0248	0,0248, Гектар

Сооружение для обустройства нефтяного месторождения	<p>2. При проведении каких-либо работ на арендуемом лесном участке, приводящих к возникновению препятствий на путях миграции животных, предусмотреть организацию переходов, обеспечивающих беспрепятственное перемещение животных по участку работ на лесном участке.</p> <p>3. При ведении аварийных и ремонтных работ не оставлять не засыпанные и не огражденные рвы и траншеи на срок более одного месяца.</p> <p>4. В период проведения аварийных и ремонтных работ не производить хранение и применение ядохимикатов, удобрений, химических реагентов и других опасных для объектов животного мира и среды их обитания материалов.</p> <p>5. В период проведения аварийных и ремонтных работ не производить выжигание растительности, разведение костров и другие работы с открытым огнем за пределами специально оборудованных для этого площадок.</p> <p>6. В целях минимизации ущерба растительному, животному миру, водным объектам настоящим проектом предусмотрены сбор промышленных и бытовых отходов, своевременный их вывоз на утилизацию.</p>	Нурлатское, Восходское	88	20	0,1021	0,1021, Гектар
Сооружение для обустройства нефтяного месторождения	<p>2. При проведении каких-либо работ на арендуемом лесном участке, приводящих к возникновению препятствий на путях миграции животных, предусмотреть организацию переходов, обеспечивающих беспрепятственное перемещение животных по участку работ на лесном участке.</p> <p>3. При ведении аварийных и ремонтных работ не оставлять не засыпанные и не огражденные рвы и траншеи на срок более одного месяца.</p> <p>4. В период проведения аварийных и ремонтных работ не производить хранение и применение ядохимикатов, удобрений, химических реагентов и других опасных для объектов животного мира и среды их обитания материалов.</p> <p>5. В период проведения аварийных и ремонтных работ не производить выжигание растительности, разведение костров и другие работы с открытым огнем за пределами специально оборудованных для этого площадок.</p> <p>6. В целях минимизации ущерба растительному, животному миру, водным объектам настоящим проектом предусмотрены сбор промышленных и бытовых отходов, своевременный их вывоз на утилизацию.</p>	Нурлатское, Восходское	88	23	2,1365	2,1365, Гектар
Сооружение для обустройства нефтяного месторождения	<p>2. При проведении каких-либо работ на арендуемом лесном участке, приводящих к возникновению препятствий на путях миграции животных, предусмотреть организацию переходов, обеспечивающих беспрепятственное перемещение животных по участку работ на лесном участке.</p> <p>3. При ведении аварийных и ремонтных работ не оставлять не засыпанные и не огражденные рвы и траншеи на срок более одного месяца.</p> <p>4. В период проведения аварийных и ремонтных работ не производить хранение и применение ядохимикатов, удобрений, химических реагентов и других опасных для объектов животного мира и среды их обитания материалов.</p> <p>5. В период проведения аварийных и ремонтных работ не производить выжигание растительности, разведение костров и другие работы с открытым огнем за пределами специально оборудованных для этого площадок.</p> <p>6. В целях минимизации ущерба растительному, животному миру, водным объектам настоящим проектом предусмотрены сбор промышленных и бытовых отходов, своевременный их вывоз на утилизацию.</p>	Нурлатское, Восходское	88	25	0,0203	0,0203, Гектар

<p>Сооружение для обустройства нефтяного месторождения</p>	<p>2. При проведении каких-либо работ на арендуемом лесном участке, приводящих к возникновению препятствий на путях миграции животных, предусмотреть организацию переходов, обеспечивающих беспрепятственное перемещение животных по участку работ на лесном участке.</p> <p>3. При ведении аварийных и ремонтных работ не оставлять не засыпанные и не огражденные рвы и траншеи на срок более одного месяца.</p> <p>4. В период проведения аварийных и ремонтных работ не производить хранение и применение ядохимикатов, удобрений, химических реагентов и других опасных для объектов животного мира и среды их обитания материалов.</p> <p>5. В период проведения аварийных и ремонтных работ не производить выжигание растительности, разведение костров и другие работы с открытым огнем за пределами специально оборудованных для этого площадок.</p> <p>6. В целях минимизации ущерба растительному, животному миру, водным объектам настоящим проектом предусмотрены сбор промышленных и бытовых отходов, своевременный их вывоз на утилизацию.</p>	<p>Нурлатское, Восходское</p>	<p>88</p>	<p>26</p>	<p>0,0058</p>	<p>0,0058, Гектар</p>
--	---	-------------------------------	-----------	-----------	---------------	-----------------------

Тематическая лесная карта  
 «Пространственное размещение лесотаксационных выделов, в которых  
 проектируются мероприятия по охране объектов животного и  
 растительного мира, водных объектов»



Лесничество «Нурлатское лесничество»  
 Участковое лесничество – Вишнево-Полянское  
 Масштаб 1 : 10 000

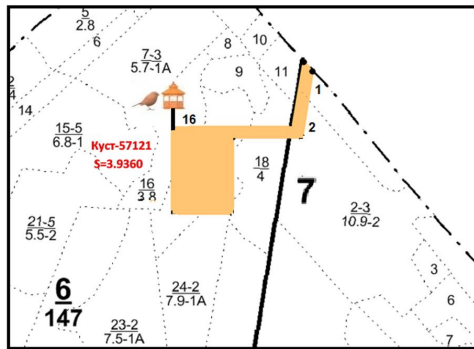

Условные обозначения:

Существующие мероприятия - НЕТ

Проектируемые мероприятия:



1 - Устройство кормушек для подкормки птиц в зимний период

2. При проведении каких-либо работ на арендуемом лесном участке, приводящих к возникновению препятствий на путях миграции животных, предусмотреть организацию переходов, обеспечивающих беспрепятственное пересечение животных по участку работ на лесном участке.
3. При ведении аварийных и ремонтных работ не оставлять не засыпанные и не огражденные рыи и траншеи на срок более одного месяца.
4. В период проведения аварийных и ремонтных работ не производить хранение и применение хлоримматов, удобрений, химических реагентов и других опасных для объектов животного мира и среды их обитания материалов.
5. В период проведения аварийных и ремонтных работ не проводить выкашивание растительности, разведение костров и другие работы с открытым огнем за пределами специально оборудованных для этого площадок.
6. В целях минимизации ущерба растительному, животному миру, водным объектам настоящим проектом предусмотрены сбор промышленных и бытовых отходов, своевременный их вывоз на утилизацию.

Тематическая лесная карта  
«Пространственное размещение лесотаксационных выделов, в которых  
проектируются мероприятия по охране объектов животного и  
растительного мира, водных объектов»



Лесничество «Нурлатское лесничество»  
Участковое лесничество – Вишнево-Полянское  
Масштаб 1 : 10 000

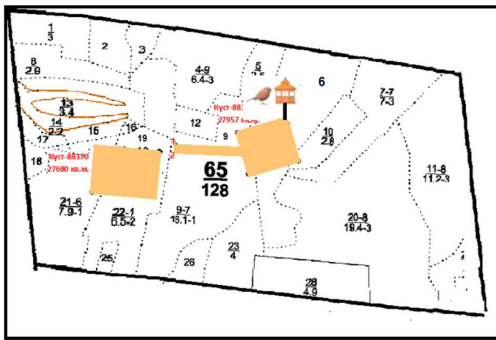

Условные обозначения:

Существующие мероприятия - НЕТ

Проектируемые мероприятия:



1 - Устройство кормушек для подкормки птиц в зимний период

2. При проведении каких-либо работ на арендуемом лесном участке, приводящих к возникновению препятствий на путях миграции животных, предусмотреть организацию переходов, обеспечивающих беспрепятственное перемещение животных по участку работ на лесном участке.
3. При ведении аварийных и ремонтных работ не оставлять не засыпанные и не огражденные рытвы и траншеи на срок более одного месяца.
4. В период проведения аварийных и ремонтных работ не производить хранение и применение адювантов, удобрений, химических реагентов и других опасных для объектов животного мира и среды их обитания материалов.
5. В период проведения аварийных и ремонтных работ не производить выжигание растительности, разведение костров и другие работы с открытым огнем за пределами специально оборудованных для этого площадок.
6. В целях минимизации ущерба растительному, животному миру, водным объектам настоящим проектом предусмотрены сбор промышленных и бытовых отходов, своевременный их вывоз на утилизацию.

Тематическая лесная карта  
 «Пространственное размещение лесотаксационных выделов, в которых  
 проектируются мероприятия по охране объектов животного и  
 растительного мира, водных объектов»



Лесничество «Нурлатское лесничество»  
 Участковое лесничество – Вишнево-Полянское  
 Масштаб 1 : 10 000

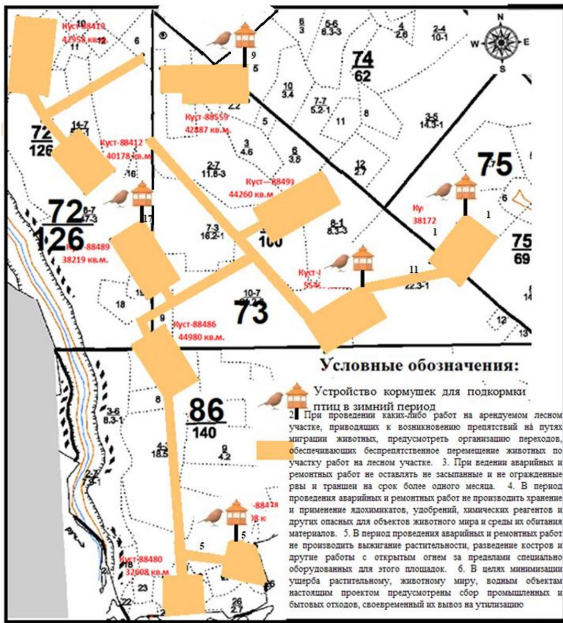

Тематическая лесная карта  
 «Пространственное размещение лесотаксационных выделов, в которых  
 проектируются мероприятия по охране объектов животного и  
 растительного мира, водных объектов»  
 Лесничество «Нурлатское лесничество»  
 Участковое лесничество – Винненно-Новянецкое  
 Масштаб 1 : 10 000

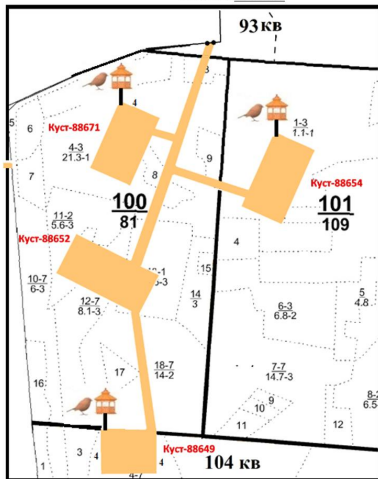

**Условные обозначения:**  
 Существующие мероприятия - НЕТ  
 Проектируемые мероприятия:



- Устройство кормушек для подкормки птиц в зимний период

2. При проведении каких-либо работ на арендуемом лесном участке, приводящих к возникновению препятствий на путях миграции животных, предусмотреть организацию переклада, обеспечивающую беспрепятственное перемещение животных по участку работ на лесном участке. 3. При ведении аварийных и ремонтных работ не оставлять не засыпанные и не огражденные рытвы и траншеи на срок более одного месяца. 4. В период проведения аварийных и ремонтных работ не производить хранение и применение колонок, уборов, химических реагентов и других опасных для объектов животного мира и среды их обитания материалов. 5. В период проведения аварийных и ремонтных работ не производить выжигание растительности, разведение костров и другие работы с открытым огнем за пределами специально оборудованных для этого площадок. 6. В целях минимизации ущерба растительному, животному миру, водным объектам настоящим проектом предусмотрены сбор промышленных и бытовых отходов, своевременный их вывоз на утилизацию.



Тематическая лесная карта  
 «Пространственное размещение лесотаксационных выделов, в которых  
 проектируются мероприятия по охране объектов животного и  
 растительного мира, водных объектов»



Лесничество «Нурлатское лесничество»  
 Участковое лесничество – Восходское  
 Масштаб 1 : 10 000

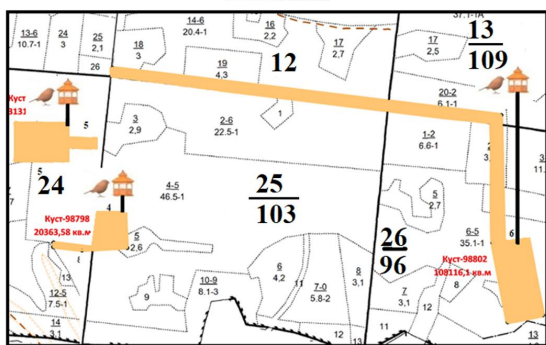

Условные обозначения:

Существующие мероприятия - НЕТ

Проектируемые мероприятия:



1 - Устройство кормушек для подкормки птиц в зимний период

2. При проведении каких-либо работ на арендуемом лесном участке, приводящих к возникновению препятствий на путях миграции животных, предусмотреть организацию переходов, обеспечивающих беспрепятственное перемещение животных по участку работ на лесном участке.
3. При ведении аварийных и ремонтных работ не оставлять не засыпанные и не огражденные рыи и траншеи на срок более одного месяца.
4. В период проведения аварийных и ремонтных работ не проводить хранение и применение адюнктов, удобрений, химических реагентов и других опасных для объектов животного мира и среды их обитания материалов.
5. В период проведения аварийных и ремонтных работ не проводить выжигание растительности, разведение костров и другие работы с открытым огнем за пределами специально оборудованных для этого площадок.
6. В целях минимизации ущерба растительному, животному миру, водным объектам настоящим проектом предусмотрены сбор промышленных и бытовых отходов, своевременный их вывоз на утилизацию.

Тематическая лесная карта  
 «Пространственное размещение лесотаксационных выделов, в которых  
 проектируются мероприятия по охране объектов животного и  
 растительного мира, водных объектов»



Лесничество «Нурлатское лесничество»  
 Участковое лесничество – Восходское  
 Масштаб 1 : 10 000

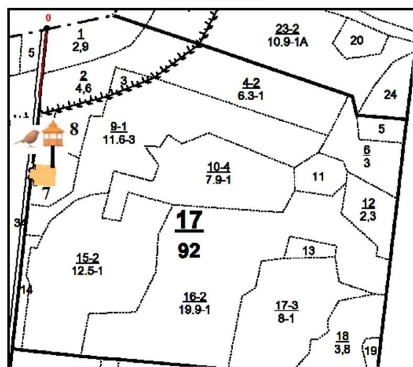

Условные обозначения:

Существующие мероприятия - НЕТ

Проектируемые мероприятия:



- Устройство кормушек для подкормки птиц в зимний период

2. При проведении каких-либо работ на арендуемом лесном участке, приводящих к возникновению препятствий на путях миграции животных, предусмотреть организацию переходов, обеспечивающих беспрепятственное перемещение животных по участку работ на лесном участке.
3. При ведении аварийных и ремонтных работ не оставлять не засыпанные и не огражденные рытвины и траншеи на срок более одного месяца.
4. В период проведения аварийных и ремонтных работ не проводить хранение и применение адюльвантов, удобрений, химических реагентов и других опасных для объектов животного мира и среды их обитания материалов.
5. В период проведения аварийных и ремонтных работ не проводить выжигание растительности, разведение костров и другие работы с открытым огнем за пределами специально оборудованных для этого площадок.
6. В целях минимизации ущерба растительному, животному миру, водным объектам настоящим проектом предусмотрены сбор промышленных и бытовых отходов, своевременный их вывоз на утилизацию.

Тематическая лесная карта  
 «Пространственное размещение лесотаксационных выделов, в которых  
 проектируются мероприятия по охране объектов животного и  
 растительного мира, водных объектов»



Лесничество «Нурлатское лесничество»  
 Участковое лесничество – Восходское  
 Масштаб 1 : 10 000

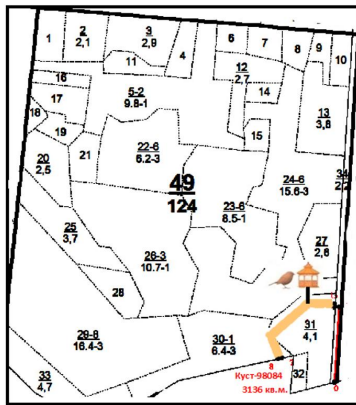

Условные обозначения:  
 Существующие мероприятия - НЕТ  
 Проектируемые мероприятия:



1 - Устройство кормушек для подкормки птиц в зимний период

2. При проведении каких-либо работ на арендуемом лесном участке, приводящих к возникновению препятствий на путях миграции животных, предусмотреть организацию переходов, обеспечивающих беспрепятственное перемещение животных по участку работ на лесном участке.
3. При ведении аварийных и ремонтных работ не оставлять не засыпанные и не огражденные рытвы и траншеи на срок более одного месяца.
4. В период проведения аварийных и ремонтных работ не проводить хранение и применение ядохимикатов, удобрений, химических реагентов и других опасных для объектов животного мира и среды их обитания материалов.
5. В период проведения аварийных и ремонтных работ не проводить выжигание растительности, разведение костров и другие работы с открытым огнем за пределами специально оборудованных для этого площадок.
6. В целях минимизации ущерба растительному, животному миру, водным объектам настоящим проектом предусмотрены сбор промышленных и бытовых отходов, своевременный их вывоз на утилизацию.

Тематическая лесная карта  
«Пространственное размещение лесотаксационных выделов, в которых  
проектируются мероприятия по охране объектов животного и  
растительного мира, водных объектов»



Лесничество «Нурлатское лесничество»

Участковое лесничество – Восходское

Масштаб 1 : 10 000

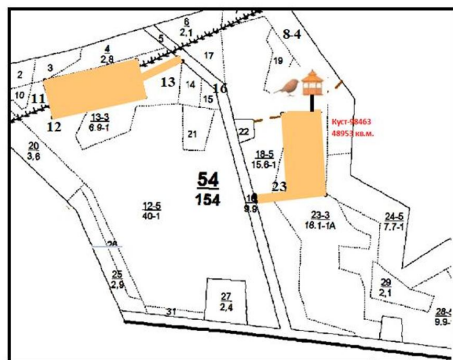

Условные обозначения:

Существующие мероприятия - НЕТ

Проектируемые мероприятия:



- Устройство кормушек для подкормки птиц в зимний период

2. При проведении каких-либо работ на арендуемом лесном участке, приводящих к возникновению препятствий на путях миграции животных, предусмотреть организацию переходов, обеспечивающих беспрепятственное перемещение животных по участку работ на лесном участке.
3. При проведении аварийных и ремонтных работ не оставлять не засыпанные и не огражденные рыи и траншеи на срок более одного месяца.
4. В период проведения аварийных и ремонтных работ не проводить хранение и применение хлоримидатов, удобрений, химических реагентов и других опасных для объектов животного мира и среды их обитания материалов.
5. В период проведения аварийных и ремонтных работ не проводить выжигание растительности, разведение костров и другие работы с открытым огнем за пределами специально оборудованных для этого площадок.
6. В целях минимизации ущерба растительному, животному миру, водным объектам настоящим проектом предусмотрены сбор промышленных и бытовых отходов, своевременный их вывоз на утилизацию.

Тематическая лесная карта  
«Пространственное размещение лесотаксационных выделов, в которых  
проектируются мероприятия по охране объектов животного и  
растительного мира, водных объектов»



Лесничество «Нурлатское лесничество»  
Участковое лесничество – Восходское  
Масштаб 1 : 10 000

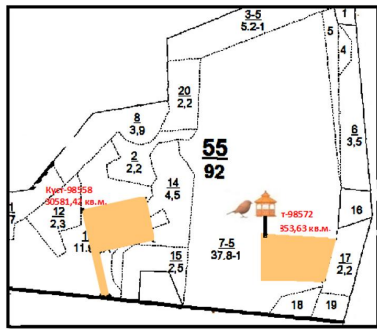

Условные обозначения:

Существующие мероприятия - НЕТ

Проектируемые мероприятия:



1 - Устройство кормушек для подкормки птиц в зимний период

2. При проведении каких-либо работ на арендуемом лесном участке, приводящих к возникновению препятствий на путях миграции животных, предусмотреть организацию переходов, обеспечивающих беспрепятственное перемещение животных по участку работ на лесном участке.
3. При ведении аварийных и ремонтных работ не оставлять не засыпанные и не огражденные ры и траншеи на срок более одного месяца.
4. В период проведения аварийных и ремонтных работ не производить хранение и применение химических препаратов, удобрений, химических реагентов и других опасных для объектов животного мира и среды их обитания материалов.
5. В период проведения аварийных и ремонтных работ не производить выжигание растительности, разведение костров и другие работы с открытым огнем за пределами специально оборудованных для этого площадок.
6. В целях минимизации ущерба растительному, животному миру, водным объектам настоящим проектом предусмотрены сбор промышленных и бытовых отходов, своевременный их вывоз на утилизацию.

Тематическая лесная карта  
«Пространственное размещение лесотаксационных выделов, в которых  
проектируются мероприятия по охране объектов животного и  
растительного мира, водных объектов»



Лесничество «Нурлатское лесничество»  
Участковое лесничество – Восходское  
Масштаб 1 : 10 000

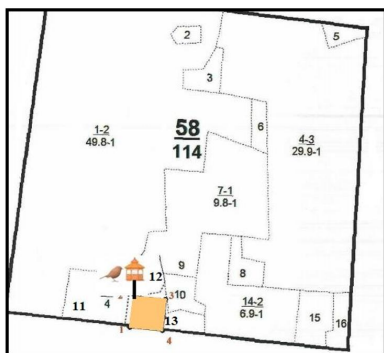

**Условные обозначения:**

Существующие мероприятия - НЕТ

Проектируемые мероприятия:



1 - Устройство кормушек для подкормки птиц в зимний период

2. При проведении каких-либо работ на арендуемом лесном участке, приводящих к возникновению препятствий на путях миграции животных, предусмотреть организацию переходов, обеспечивающих беспрепятственное перемещение животных по участку работ на лесном участке.
3. При ведении аварийных и ремонтных работ не оставлять не засыпанные и не огражденные рыи и траншеи на срок более одного месяца.
4. В период проведения аварийных и ремонтных работ не производить хранение и применение взрывчаток, удобрений, химических реагентов и других опасных для объектов животного мира и среды их обитания материалов.
5. В период проведения аварийных и ремонтных работ не проводить выкапывание растительности, разведение костров и другие работы с открытым огнем за пределами специально оборудованных для этого площадок.
6. В целях минимизации ущерба растительному, животному миру, водным объектам настоящим проектом предусмотрены сбор промышленных и бытовых отходов, своевременный их вывоз на утилизацию.

Тематическая лесная карта  
«Пространственное размещение лесотаксационных выделов, в которых  
проектируются мероприятия по охране объектов животного и  
растительного мира, водных объектов»



Лесничество «Нурлатское лесничество»  
Участковое лесничество – Восходское  
Масштаб 1 : 10 000

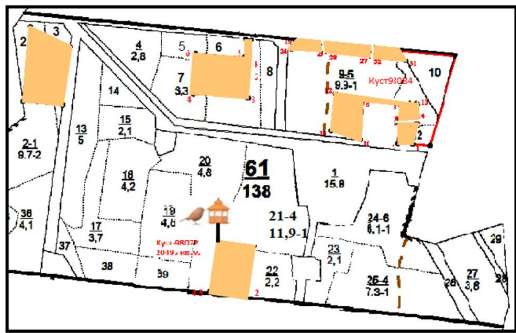

Условные обозначения:

Существующие мероприятия - НЕТ

Проектируемые мероприятия:



- Устройство кормушек для подкормки птиц в зимний период

2. При проведении каких-либо работ на арендуемом лесном участке, приводящих к возникновению препятствий на путях миграции животных, предусмотреть организацию переходов, обеспечивающих беспрепятственное перемещение животных по участку работ на лесном участке.
3. При ведении аварийных и ремонтных работ не оставлять не засыпанные и не огражденные рыи и траншеи на срок более одного месяца.
4. В период проведения аварийных и ремонтных работ не производить хранение и применение лакокрасочных материалов, удобрений, химических реагентов и других опасных для объектов животного мира и среды их обитания материалов.
5. В период проведения аварийных и ремонтных работ не проводить выжигание растительности, разведение костров и другие работы с открытым огнем за пределами специально оборудованных для этого площадок.
6. В целях минимизации ущерба растительному, животному миру, водным объектам настоящим проектом предусмотрены сбор промышленных и бытовых отходов, совершенный из вывоз на утилизацию.

Тематическая лесная карта  
«Пространственное размещение лесотаксационных выделов, в которых  
проектируются мероприятия по охране объектов животного и  
растительного мира, водных объектов»



Лесничество «Нурлатское лесничество»

Участковое лесничество – Восходское

Масштаб 1 : 10 000

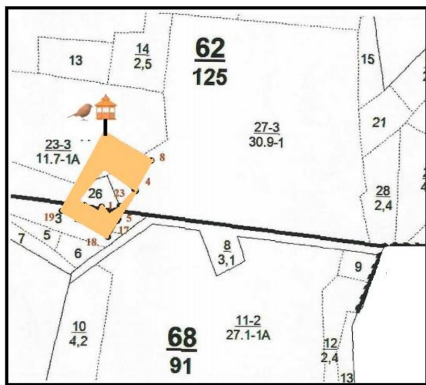

Условные обозначения:

Существующие мероприятия - НЕТ

Проектируемые мероприятия:



1 - Устройство кормушек для подкормки птиц в зимний период

2. При проведении каких-либо работ на арендуемом лесном участке, приводящих к возникновению препятствий на путях миграции животных, предусмотреть организацию переходов, обеспечивающих беспрепятственное перемещение животных по участку работ на лесном участке.
3. При ведении аварийных и ремонтных работ не оставлять не засыпанные и не огражденные рыи и траншеи на срок более одного месяца.
4. В период проведения аварийных и ремонтных работ не производить хранение и применение ядохимикатов, удобрений, химических реагентов и других опасных для объектов животного мира и среды их обитания материалов.
5. В период проведения аварийных и ремонтных работ не проводить выжигание растительности, разведение костров и другие работы с открытым огнем за пределами специально оборудованных для этого площадок.
6. В целях минимизации ущерба растительному, животному миру, водным объектам настоящим проектом предусмотрены сбор промышленных и бытовых отходов, своевременный их вывоз на утилизацию.



Тематическая лесная карта  
«Пространственное размещение лесотаксационных выделов, в которых  
проектируются мероприятия по охране объектов животного и  
растительного мира, водных объектов»



Лесничество «Нурлатское лесничество»

Участковое лесничество – Восходское

Масштаб 1 : 10 000

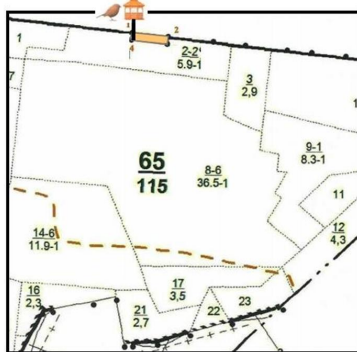

Условные обозначения:

Существующие мероприятия - НЕТ

Проектируемые мероприятия:



I - Устройство кормушек для подкормки птиц в зимний период

2. При проведении каких-либо работ на арендуемом лесном участке, приводящих к возникновению препятствий на путях миграции животных, предусмотреть организацию переходов, обеспечивающих беспрепятственное перемещение животных по участку работ на лесном участке.
3. При проведении аварийных и ремонтных работ не оставлять не засыпанные и не огражденные рыи и траншеи на срок более одного месяца.
4. В период проведения аварийных и ремонтных работ не производить хранение и применение ядохимикатов, удобрений, химических реагентов и других опасных для объектов животного мира и среды их обитания материалов.
5. В период проведения аварийных и ремонтных работ не проводить выжигание растительности, разведение костров и другие работы с открытым огнем за пределами специально оборудованных для этого площадок.
6. В целях минимизации ущерба растительному, животному миру, водным объектам настоящим проектом предусмотрены сбор промышленных и бытовых отходов, своевременный их вывоз на утилизацию.

Тематическая лесная карта  
«Пространственное размещение лесотаксационных выделов, в которых  
проектируются мероприятия по охране объектов животного и  
растительного мира, водных объектов»



Лесничество «Нурлатское лесничество»  
Участковое лесничество – Восходское  
Масштаб 1 : 10 000

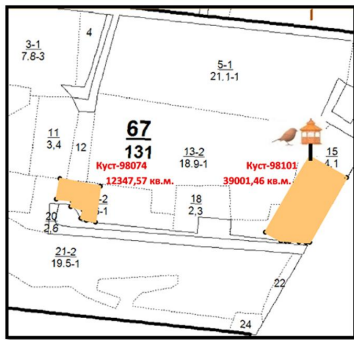

Условные обозначения:

Существующие мероприятия - НЕТ

Проектируемые мероприятия:



- Устройство кормушек для подкормки птиц в зимний период

2. При проведении каких-либо работ на арендуемом лесном участке, приводящих к возникновению препятствий на путях миграции животных, предусмотреть организацию переходов, обеспечивающих беспрепятственное перемещение животных по участку работ на лесном участке.
3. При ведении аварийных и ремонтных работ не оставлять не засыпанные и не огражденные рытвы и траншеи на срок более одного месяца.
4. В период проведения аварийных и ремонтных работ не производить хранение и применение хлорки, удобрений, химических реагентов и других опасных для объектов животного мира и среды их обитания материалов.
5. В период проведения аварийных и ремонтных работ не проводить выкашивание растительности, разведение костров и другие работы с открытым огнем за пределами специально оборудованных для этого площадок.
6. В целях минимизации ущерба растительному, животному миру, водным объектам настоящим проектом предусмотрены сбор промышленных и бытовых отходов, своевременный их вывоз на утилизацию.

Тематическая лесная карта  
 «Пространственное размещение лесотаксационных выделов, в которых  
 проектируются мероприятия по охране объектов животного и  
 растительного мира, водных объектов»



Лесничество «Нурлатское лесничество»

Участковое лесничество – Восходское

Масштаб 1 : 10 000

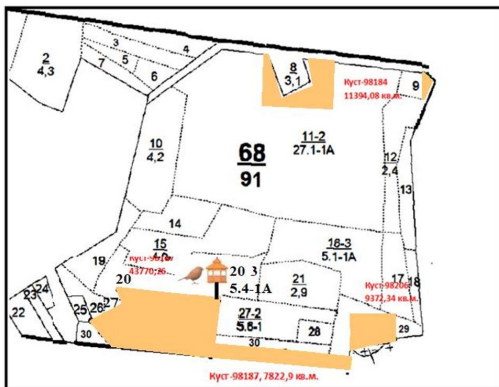

Условные обозначения:

Существующие мероприятия - НЕТ

Проектируемые мероприятия:



1 - Устройство кормушек для подкормки птиц в зимний период

2. При проведении каких-либо работ на арендуемом лесном участке, приводящих к возникновению препятствий на путях миграции животных, предусмотреть организацию переходов, обеспечивающих безопасное перемещение животных по участку работ на лесном участке.
3. При ведении аварийных и ремонтных работ не оставлять не засыпанные и не огражденные рытвины и траншеи на срок более одного месяца.
4. В период проведения аварийных и ремонтных работ не производить хранение и применение взрывчаток, удобрений, химических реагентов и других опасных для объектов животного мира и среды их обитания материалов.
5. В период проведения аварийных и ремонтных работ не проводить выкапывание растительности, разведение костров и другие работы с открытым огнем за пределами специально оборудованных для этого площадок.
6. В целях минимизации ущерба растительному, животному миру, водным объектам настоящим проектом предусмотрены сбор промышленных и бытовых отходов, своевременный их вывоз на утилизацию.

Тематическая лесная карта  
«Пространственное размещение лесотаксационных выделов, в которых  
проектируются мероприятия по охране объектов животного и  
растительного мира, водных объектов»



Лесничество «Нурлатское лесничество»  
Участковое лесничество – Восходское  
Масштаб 1 : 10 000

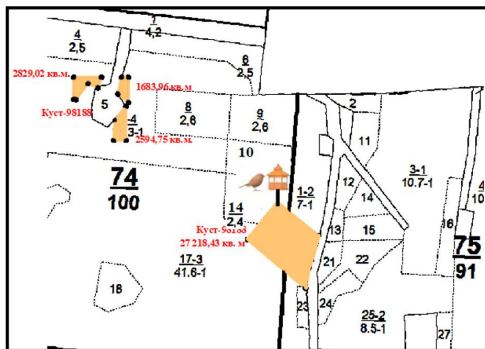

Условные обозначения:

Существующие мероприятия - НЕТ

Проектируемые мероприятия:



1 - Устройство кормушек для подкормки птиц в зимний период

2. При проведении каких-либо работ на арендуемом лесном участке, приводящих к возникновению препятствий на путях миграции животных, предусмотреть организацию переходов, обеспечивающих беспрепятственное перемещение животных по участку работ на лесном участке.
3. При ведении аварийных и ремонтных работ не оставлять не засыпанные и не огражденные рыи и траншеи на срок более одного месяца.
4. В период проведения аварийных и ремонтных работ не производить хранение и применение админимкатов, удобрений, химических реагентов и других опасных для объектов животного мира и среды их обитания материалов.
5. В период проведения аварийных и ремонтных работ не проводить выкапывание растительности, разведение костров и другие работы с открытым огнем за пределами специально оборудованных для этого площадок.
6. В целях минимизации ущерба растительному, животному миру, водным объектам настоящим проектом предусмотрены сбор промышленных и бытовых отходов, своевременный их вывоз на утилизацию.

Тематическая лесная карта  
«Пространственное размещение лесотаксационных выделов, в которых  
проектируются мероприятия по охране объектов животного и  
растительного мира, водных объектов»



Лесничество «Нурлатское лесничество»  
Участковое лесничество – Восходское  
Масштаб 1 : 10 000

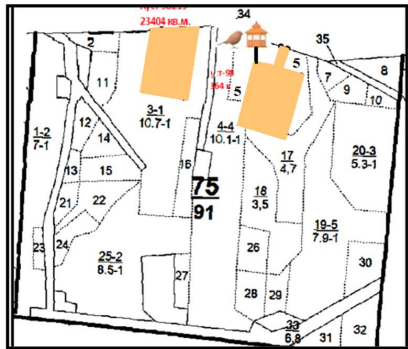

Условные обозначения:

Существующие мероприятия - НЕТ

Проектируемые мероприятия:



- Устройство кормушек для подкормки птиц в зимний период

2. При проведении каких-либо работ на арендуемом лесном участке, приводящих к возникновению препятствий на путях миграции животных, предусмотреть организацию переходов, обеспечивающих беспрепятственное перемещение животных по участку работ на лесном участке.
3. При ведении аварийных и ремонтных работ не оставлять не засыпанные и не огражденные рыи и траншеи на срок более одного месяца.
4. В период проведения аварийных и ремонтных работ не производить хранение и применение ядохимикатов, удобрений, химических реагентов и других опасных для объектов животного мира и среды их обитания материалов.
5. В период проведения аварийных и ремонтных работ не проводить выжигание растительности, разведение костров и другие работы с открытым огнем за пределами специально оборудованных для этого площадок.
6. В целях минимизации ущерба растительному, животному миру, водным объектам настоящим проектом предусмотрены сбор промышленных и бытовых отходов, своевременный их вывоз на утилизацию.

Тематическая лесная карта  
«Пространственное размещение лесотаксационных выделов, в которых  
проектируются мероприятия по охране объектов животного и  
растительного мира, водных объектов»



Лесничество «Нурлатское лесничество»  
Участковое лесничество – Восходское  
Масштаб 1 : 10 000

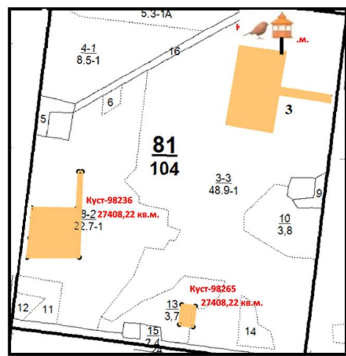

Условные обозначения:

Существующие мероприятия - НЕТ

Проектируемые мероприятия:



I - Устройство кормушек для подкормки птиц в зимний период

2. При проведении каких-либо работ на арендуемом лесном участке, приводящих к возникновению препятствий на путях миграции животных, предусмотреть организацию переходов, обеспечивающих беспрепятственное перемещение животных по участку работ на лесном участке.
3. При ведении аварийных и ремонтных работ не оставлять не засыпанные и не огражденные ры и траншеи на срок более одного месяца.
4. В период проведения аварийных и ремонтных работ не производить хранение и применение адюкмикатов, удобрений, химических реагентов и других опасных для объектов животного мира и среды их обитания материалов.
5. В период проведения аварийных и ремонтных работ не проводить выжигание растительности, разведение костров и другие работы с открытым огнем за пределами специально оборудованных для этого площадок.
6. В целях минимизации ущерба растительному, животному миру, водным объектам настоящим проектом предусмотрены сбор промышленных и бытовых отходов, своевременный их вывоз на утилизацию

Тематическая лесная карта

**«Пространственное размещение лесотаксационных выделов, в которых проектируются мероприятия по охране объектов животного и растительного мира, водных объектов»**



Лесничество «Нурлатское лесничество»

Участковое лесничество – Восходское

Масштаб 1 : 10 000

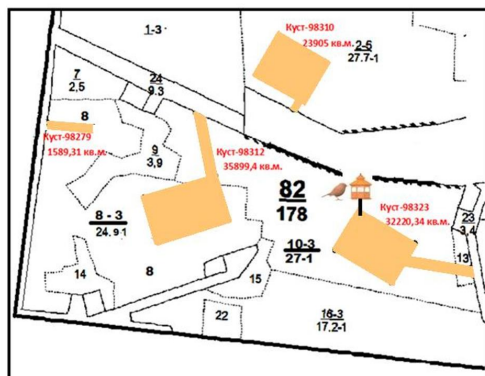

**Условные обозначения:**

Существующие мероприятия - НЕТ

Проектируемые мероприятия:



I - Устройство кормушек для подкормки птиц в зимний период

2. При проведении каких-либо работ на арендуемом лесном участке, приводящих к возникновению препятствий на путях миграции животных, предусмотреть организацию переходов, обеспечивающих беспрепятственное перемещение животных по участку работ на лесном участке.
3. При ведении аварийных и ремонтных работ не оставлять не засыпанные и не огражденные рытвы и траншеи на срок более одного месяца.
4. В период проведения аварийных и ремонтных работ не производить хранение и применение жидких удобрений, химических реагентов и других опасных для объектов животного мира и среды их обитания материалов.
5. В период проведения аварийных и ремонтных работ не производить выкашивание растительности, разведение костров и другие работы с открытым огнем за пределами специально оборудованных для этого площадок.
6. В целях минимизации ущерба растительному, животному миру, водным объектам восточным проектом предусмотрены сбор промышленных и бытовых отходов, своевременный их вывоз на утилизацию.

Тематическая лесная карта  
 «Пространственное размещение лесотаксационных выделов, в которых  
 проектируются мероприятия по охране объектов животного и  
 растительного мира, водных объектов»  
 Лесничество «Нурлатское лесничество»  
 Участковое лесничество – Восходское  
 Масштаб 1 : 10 000

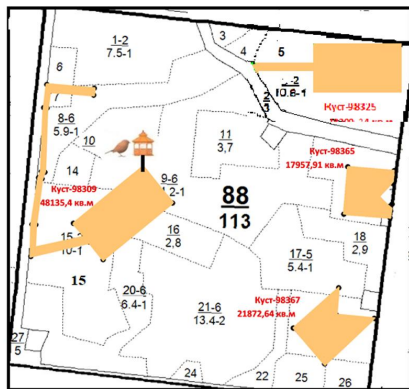

Условные обозначения:

Существующие мероприятия - НЕТ

Проектируемые мероприятия:



Устройство кормушек для подкормки птиц в зимний период

2. При проведении каких-либо работ на арендуемом лесном участке, приводящих к возникновению препятствий на путях миграции животных, предусмотреть организацию переходов, обеспечивающих беспрепятственное перемещение животных по участку работ на лесном участке.
3. При проведении аварийных и ремонтных работ не оставлять не засыпанные и не огражденные рыи и траншеи на срок более одного месяца.
4. В период проведения аварийных и ремонтных работ не проводить хранение и применение адювантов, удобрений, химических реагентов и других опасных для объектов животного мира и среды их обитания материалов.
5. В период проведения аварийных и ремонтных работ не проводить выжигание растительности, разведение костров и другие работы с открытым огнем за пределами специально оборудованных для этого площадок.
6. В целях минимизации ущерба растительному, животному миру, водным объектам настоящим проектом предусмотрены сбор промышленных и бытовых отходов, своевременный их вывоз на утилизацию.

## II. Организация использования лесов

### Выполнение работ по геологическому изучению недр, разведке и добыче полезных ископаемых

#### Сведения о характеристиках и обосновании проектируемых видов и объемов работ, при использовании лесов в целях геологического изучения недр, разведки и добычи полезных ископаемых

В соответствии с ч.3 статьи 72 Лесного кодекса Российской Федерации лесные участки, предоставленные для осуществления геологического изучения недр, разведки и добычи полезных ископаемых, предоставляется на срок от одного до сорока девяти лет. В соответствии со статьей 10 ФЗ «О недрах» участки недр предоставляются в пользование на определенных срок или без ограничения срока.

На определенный срок участки недр предоставляются в пользование для: добычи полезных ископаемых – на срок отработки месторождения полезных ископаемых, исчисляемый исходя из технико-экономического обоснования разработки месторождения полезных ископаемых, обеспечивающего рациональное использование и охрану недр; для добычи подземных вод – на срок до 25 лет.

Порядок использования лесов для осуществления геологического изучения недр, разведки и добычи полезных ископаемых на землях лесного фонда регламентируется статьями 9, 43, 71, 74, 83 Лесного кодекса Российской Федерации, Приказом МПР и Э РФ от 07.07. 2020 г. N 417 г. Москва «Об утверждении Правил использования лесов для осуществления геологического изучения недр, для разведки и добычи полезных ископаемых и Перечня случаев использования лесов в целях осуществления геологического изучения недр, для разведки и добычи полезных ископаемых без предоставления лесного участка, с установлением или без установления сервитута, публичного сервитута», Приказ Минприроды России от 10.07.2020 N 434 «Об утверждении Правил использования лесов для строительства, реконструкции, эксплуатации линейных объектов и Перечня случаев использования лесов для строительства, реконструкции, эксплуатации линейных объектов без предоставления лесного участка, с установлением или без установления сервитута, публичного сервитута».

□ Использование лесов для осуществления геологического изучения недр, разведки и добычи полезных ископаемых осуществляется в соответствии с лесным планом субъекта РФ, проектом освоения лесов и лесохозяйственным регламентом лесничества.

□ При использовании лесов для осуществления геологического изучения недр, разведки и добычи полезных ископаемых на землях лесного фонда допускается строительство, реконструкция и эксплуатация объектов, не связанных с созданием лесной инфраструктуры, в соответствии со статьей 21 Лесного кодекса.

□ Строительство, реконструкция и эксплуатация объектов, не связанных с созданием лесной инфраструктуры, на землях иных категорий, на которых расположены леса, допускается в случаях, определенных федеральными законами в соответствии с целевым назначением этих земель.

□ В ценных лесах и на особо защитных участках лесов допускаются строительство, реконструкция и эксплуатация объектов капитального строительства, связанных с выполнением работ по геологическому изучению и разработкой месторождений углеводородного сырья, в отношении которых лицензии на пользование недрами получены до 31.12.2010, на срок, не превышающий срока действия таких лицензий.

□ Допускается использование расположенных в зеленых зонах лесных участков для разработки месторождений полезных ископаемых, в отношении которых лицензии на пользование недрами получены до дня введения в действие ЛК, на срок, не превышающий срока действия таких лицензий.

□ В лесах, расположенных в лесопарковых зонах, в зеленых зонах, в городских лесах и на заповедных лесных участках, запрещается разведка и добыча полезных ископаемых, за исключением случаев, предусмотренных ЛК или другими ФЗ.

□ Допускается проведение рубок лесных насаждений при использовании резервных лесов в целях геологического изучения недр (за исключением случая, предусмотренного частью 3 статьи 43 ЛК).

□ На лесных участках, предоставленных в аренду в целях осуществления геологического изучения недр, разведки и добычи полезных ископаемых, рубка лесных насаждений осуществляется в соответствии с проектом освоения лесов.



□ Право собственности на древесину, которая получена при использовании лесов, расположенных на землях лесного фонда, в соответствии со статьями 43-46 ЛК, принадлежит РФ.

□ Обустройство объектов, связанных с осуществлением геологического изучения недр, разведки и добычи полезных ископаемых, должно исключать развитие эрозионных процессов на предоставленной и прилегающей территории.

□ При осуществлении использования лесов в целях осуществления геологического изучения недр, разведки и добычи полезных ископаемых не допускается:

а) валка деревьев и расчистка от древесной растительности с помощью бульдозеров, захламливание порубочными остатками приграничных полос и опушек, повреждение стволов и скелетных корней опушечных деревьев, оставление (хранение) свежесрубленной древесины в лесу в летний период без принятия мер по предохранению ее от заселения стволовыми вредителями в соответствии с Правилами санитарной безопасности в лесах, утвержденными в порядке, установленными ЛК;

б) затопление и длительное подтопление лесных насаждений;

в) повреждение лесных насаждений, растительного покрова и почв за пределами земель, на которых осуществляется использования лесов;

г) захламливание лесов отходами производства и потребления;

д) загрязнение площади земель, на которых осуществляется использование лесов и территории за ее пределами, химическими и радиоактивными веществами;

е) проезд транспортных средств и иных механизмов по произвольным, неустановленным маршрутам, в том числе за пределами земель, на которых осуществляется использование лесов.

□ Лица, осуществляющие использование лесов в целях осуществления геологического изучения недр, разведки и добычи полезных ископаемых обеспечивают:

а) регулярное проведение очистки используемых лесов и примыкающих опушек леса, искусственных и естественных водотоков от захламливания отходами производства и потребления;

б) восстановление нарушенных производственной деятельностью лесных дорог, осушительных канав, дренажных систем, мостов, других гидромелиоративных сооружений, квартальных столбов, квартальных просек, аншлагов, элементов благоустройства территории лесов;

в) консервацию или ликвидацию объектов, связанных с осуществлением геологического изучения недр, разведки и добычи полезных ископаемых, по истечении сроков выполнения соответствующих работ и рекультивацию земель, которые использовались для строительства, реконструкции и (или) эксплуатации указанных объектов, не связанных с созданием лесной инфраструктуры, в соответствии с законодательством РФ;

г) принятие необходимых мер по устранению аварийных ситуаций, а также ликвидации их последствий, возникших по вине указанных лиц;

д) активное использование земель, занятых квартальными просеками, лесными дорогами, и других, не покрытых лесом земель в целях планирования и проведения сейсморазведочных работ, в том числе перебазирования подвижного состава грузов.

□ Земли, нарушенные при использовании лесов в целях осуществления геологического изучения недр, разведки и добычи полезных ископаемых, подлежат рекультивации после завершения работ в соответствии проектом рекультивации, а объекты, связанные с геологическим изучением недр, разведкой и добычей полезных ископаемых, подлежат консервации или ликвидации в соответствии с законодательством о недрах.

□ Лица, использующие леса с предоставлением лесного участка, без предоставления лесного участка с установлением сервитута, в целях осуществления геологического изучения недр, разведки и добычи полезных ископаемых обязаны:

а) использовать лесной участок по целевому назначению в соответствии с ЛК, иными нормативными правовыми актами РФ, лесохозяйственным регламентом лесничества, на основании проекта освоения лесов и договора аренды лесного участка, соглашения об установлении сервитута;

б) составлять проект освоения лесов;

в) ежегодно подавать лесную декларацию;

г) представлять в уполномоченный орган сведения, предусмотренные частью 1 статьи 49, частью 1 статьи 60, частью 1 статьи 60.11, частью 1 статьи 66 ЛК.

д) осуществлять мероприятия противопожарного обустройства лесов на предоставленном участке;

е) осуществлять мероприятия по предупреждению распространения вредных организмов;

ж) осуществлять предусмотренные частью 1 статьи 63.1 ЛК мероприятия не позднее чем через один год после рубки лесных насаждений в соответствии с проектом лесовосстановления или проектом лесоразведения в соответствии с правилами выполнения работ по лесовосстановлению или лесоразведению лицами, использующими леса в соответствии со статьей 43-46 ЛК РФ, и лицами, обратившимися с ходатайством или заявлением об изменении целевого назначения лесного участка, утвержденными постановлением Правительства РФ от 07.05.2019г. № 566;

з) после прекращения действия договора аренды лесного участка, соглашения об установлении сервитута привести лесной участок в состояние, пригодное для него дальнейшего использования по целевому назначению в соответствии с видом разрешенного использования;

и) выполнять иные обязанности, предусмотренные лесным законодательством, договором аренды лесного участка, а также иными документами, на основании которых осуществляется использование лесов.

□ Невыполнение юридическими лицами, индивидуальными предпринимателями, осуществляющими использование лесов, лесохозяйственного регламента и проекта освоения лесов является основанием для досрочного расторжения договора аренды лесного участка, а также принудительного прекращения сервитута.

□ Лесные участки, предоставленные в целях осуществления геологического изучения недр, разведки и добычи полезных ископаемых, также могут предоставляться для использования лесов для одной или нескольких целей, предусмотренных частью 1 статьи 25 ЛК, если иное не установлено ЛК, другими федеральными законами.

Основные параметры и нормативы использования лесов для осуществления намечаемой деятельности соответствуют лесохозяйственному регламенту ГКУ "Нурлатское лесничество".

Таблица №27

N п/п	Вид проектируемых работ по геологическому изучению недр, разведке и добыче полезных ископаемых	Характеристика и обоснование проектируемых работ по геологическому изучению недр, разведке и добыче полезных ископаемых	Объем проектируемых работ по геологическому изучению недр, разведке и добыче полезных ископаемых
----------	--	---	--

1	<p>Сооружение для обустройства нефтяного месторождения.</p>	<p>Испрашиваемые лесные участки находятся в границах Нурлатского, ТАТ № 02303 НЭ от 10.10.2016, Вишнево-Полянского ТАТ № 02292 НЭ от 05.09.2016, Пионерского нефтяных месторождений, лицензии, ТАТ № 02281 НЭ от 10.10.2016 г.</p> <p>На испрашиваемых участках:</p> <ol style="list-style-type: none"> <li>1. Российская Федерация, Республика Татарстан, Нурлатский муниципальный район, Среднекамшинское сельское поселение, Нурлатское лесничество, Вишнево-Полянское участковое лесничество, квартал 65, части выделов 6,9,10, площадь 2,7957 га., кадастровый номер 16:32:010501:969, обустройство К - 88369 (скв. №№ 88369, 88372, 88368, 88367) в границах Вишнево-Полянского нефтяного месторождения лицензия ТАТ № 02292 НЭ от 05.09.2016;</li> <li>2. Российская Федерация, Республика Татарстан, Нурлатский муниципальный район, Андреевское сельское поселение, Нурлатское лесничество, Восходское участковое лесничество, квартал 61, части выделов 9,11, 12, площадь 2,8440 га., кадастровый номер 16:32:010501:965, обустройство К – 98084 (скв. №№ 98568, 98566, 98068, 98569, 98570, 98567, 98075, 98076, 98084) в границах Нурлатского нефтяного месторождения лицензия ТАТ № 02303 НЭ от 10.10.2016;</li> <li>3. Российская Федерация, Республика Татарстан, Нурлатский муниципальный район, Андреевское сельское поселение, Нурлатское лесничество, Восходское участковое лесничество, квартал 68, части выделов 9, 12, 29, 30, площадь 0,9416 га., кадастровый номер 16:32:010501:966, обустройство К-98187 (скв. №№ 98171, 98163, 98178, 98170, 98172, 98179, 98177, 98182, 98180, 98590, 98181, 98191, 98591) в границах Нурлатского нефтяного месторождения лицензия ТАТ № 02303 НЭ от 10.10.2016;</li> <li>4. Российская Федерация, Республика Татарстан, Нурлатский муниципальный район, Андреевское сельское поселение, Нурлатское лесничество, Восходское участковое лесничество, квартал 49, части выделов 30, 31, площадь 0,3136 га., кадастровый номер 16:32:010501:967, обустройство К-98084 (скв. №№ 98084, 98076, 98075, 98567, 98570, 98569, 98068, 98566, 98568) в границах Нурлатского нефтяного месторождения лицензия ТАТ № 02303 НЭ от 10.10.2016;</li> <li>5. Российская Федерация, Республика Татарстан, Нурлатский муниципальный район, Андреевское сельское поселение, Нурлатское лесничество, Восходское участковое лесничество, квартал 17, часть выдела 7 площадь 0,2843 га., кадастровый номер 16:32:010501:968, обустройство К-107 (скв. №107) в границах Нурлатского нефтяного месторождения лицензия ТАТ № 02303 НЭ от 10.10.2016;</li> <li>6. Российская Федерация, Республика Татарстан, Нурлатский муниципальный район, Среднекамшинское сельское поселение, Нурлатское лесничество, Вишнево-Полянское участковое лесничество, квартал 65, части выделов 19, 21, 22, площадь 2,7680 га., кадастровый номер 16:32:010501:947, обустройство К-88370 (скв. №№ 88374, 88377, 88371, 88376, 88373, 88366, 88370) в границах Вишнево-Полянского нефтяного месторождения лицензия ТАТ № 02292 НЭ от 05.09.2016;</li> <li>7. Российская Федерация, Республика Татарстан, Нурлатский муниципальный район, Андреевское сельское поселение, Нурлатское лесничество, Восходское участковое лесничество, квартал 65, части выделов 2, 24, площадь 0,2221 га., кадастровый номер 16:32:010501:957, обустройство К-275 (скв. 275) в границах Нурлатского нефтяного месторождения лицензия ТАТ № 02303 НЭ от 10.10.2016;</li> <li>8. Российская Федерация, Республика Татарстан, Нурлатский муниципальный район, Андреевское сельское поселение, Нурлатское лесничество, Восходское участковое лесничество, квартал 54, части выделов 12, 13, площадь 5,3613 га., кадастровый номер 16:32:010501:948, обустройство К-98466 (скв. №№ 98482, 98489, 98498, 98483, 98497, 98488, 98475, 98481,</li> </ol>	164,4821 га
---	---	---	-------------

2	Квартальная просека	Ширина 4 м протяженностью 3780 м	Эксплуатация квартальных просек на арендуемой площади 1,4565 га
3	Лесохозяйственный, лесоустроительный знак, информационный щит, аншлаг (противопожарный аншлаг)	Щит (из материала: ПВХ, поликарбонат, оцинкованная сталь, дерево) размер не менее 1,0 м х 1,0 м (Точечный объект)	Установка, ремонт или реконструкция аншлагов в количестве 35 шт

**Характеристика существующих и проектируемых объектов, строений и сооружений при использовании лесов в целях геологического изучения недр, разведки и добычи полезных ископаемых**

Таблица №28

Наименование строения, сооружения	Проектируемые мероприятия	Лесничество, участковое лесничество	№ квартала	№ выдела	Площадь строения, сооружения, м <sup>2</sup>	Протяженность строения, сооружения, м
1	2	3	4	5	6	7
Просека Квартальная	Эксплуатация объекта	Нурлатское, Вишнево-Полянское	6	42	102,00	162
Просека Квартальная	Эксплуатация объекта	Нурлатское, Вишнево-Полянское	72	21	1 562,00	391
Просека Квартальная	Эксплуатация объекта	Нурлатское, Вишнево-Полянское	73	14	1 354,00	339
Просека Квартальная	Эксплуатация объекта	Нурлатское, Вишнево-Полянское	86	31	881,00	220
Просека Квартальная	Эксплуатация объекта	Нурлатское, Вишнево-Полянское	86	32	590,00	148
Просека Квартальная	Эксплуатация объекта	Нурлатское, Вишнево-Полянское	100	19	167,00	42
Просека Квартальная	Эксплуатация объекта	Нурлатское, Вишнево-Полянское	104	16	325,00	81
Просека Квартальная	Эксплуатация объекта	Нурлатское, Восходское	12	21	272,00	68
Просека Квартальная	Эксплуатация объекта	Нурлатское, Восходское	24	16	652,00	163
Просека Квартальная	Эксплуатация объекта	Нурлатское, Восходское	25	14	4 974,00	1 244
Просека Квартальная	Эксплуатация объекта	Нурлатское, Восходское	26	16	1 981,00	495
Просека Квартальная	Эксплуатация объекта	Нурлатское, Восходское	65	24	421,00	105
Просека Квартальная	Эксплуатация объекта	Нурлатское, Восходское	68	31	542,00	136
Просека Квартальная	Эксплуатация объекта	Нурлатское, Восходское	74	19	742,00	186
	в объеме 14565 кв м	Нурлатское, Восходское				
Лесохозяйственный, лесоустроительный знак, информационный щит, аншлаг (противопожарный аншлаг)	Установка, ремонт или реконструкция аншлага в количестве 1 ед.	Нурлатское, Вишнево-Полянское	7	1		
Лесохозяйственный, лесоустроительный знак, информационный щит, аншлаг (противопожарный аншлаг)	Установка, ремонт или реконструкция аншлага в количестве 1 ед.	Нурлатское, Вишнево-Полянское	65	9		
Лесохозяйственный, лесоустроительный знак, информационный щит, аншлаг (противопожарный аншлаг)	Установка, ремонт или реконструкция аншлага в количестве 1 ед.	Нурлатское, Вишнево-Полянское	72	8		
Лесохозяйственный, лесоустроительный знак, информационный щит, аншлаг (противопожарный аншлаг)	Установка, ремонт или реконструкция аншлага в количестве 1 ед.	Нурлатское, Вишнево-Полянское	73	3		
Лесохозяйственный, лесоустроительный знак, информационный щит, аншлаг (противопожарный аншлаг)	Установка, ремонт или реконструкция аншлага в количестве 1 ед.	Нурлатское, Вишнево-Полянское	75	1		
Лесохозяйственный, лесоустроительный знак, информационный щит, аншлаг (противопожарный аншлаг)	Установка, ремонт или реконструкция аншлага в количестве 1 ед.	Нурлатское, Вишнево-Полянское	86	20		
Лесохозяйственный, лесоустроительный знак, информационный щит, аншлаг (противопожарный аншлаг)	Установка, ремонт или реконструкция аншлага в количестве 1 ед.	Нурлатское, Вишнево-Полянское	86	27		
Лесохозяйственный, лесоустроительный знак, информационный щит, аншлаг (противопожарный аншлаг)	Установка, ремонт или реконструкция аншлага в количестве 1 ед.	Нурлатское, Вишнево-Полянское	93	8		
Лесохозяйственный, лесоустроительный знак, информационный щит, аншлаг (противопожарный аншлаг)	Установка, ремонт или реконструкция аншлага в количестве 1 ед.	Нурлатское, Вишнево-Полянское	100	18		

















Сооружение для обустройства нефтяного месторождения	Строительство, эксплуатация и реконструкция объектов	Нурлатское, Восходское	88	12	16 860,00	280
Сооружение для обустройства нефтяного месторождения	Строительство, эксплуатация и реконструкция объектов	Нурлатское, Восходское	88	13	1 099,00	26
Сооружение для обустройства нефтяного месторождения	Строительство, эксплуатация и реконструкция объектов	Нурлатское, Восходское	88	15	23 205,00	552
Сооружение для обустройства нефтяного месторождения	Строительство, эксплуатация и реконструкция объектов	Нурлатское, Восходское	88	16	5 162,00	123
Сооружение для обустройства нефтяного месторождения	Строительство, эксплуатация и реконструкция объектов	Нурлатское, Восходское	88	17	248,00	5
Сооружение для обустройства нефтяного месторождения	Строительство, эксплуатация и реконструкция объектов	Нурлатское, Восходское	88	20	1 021,00	25
Сооружение для обустройства нефтяного месторождения	Строительство, эксплуатация и реконструкция объектов	Нурлатское, Восходское	88	23	21 365,00	369
Сооружение для обустройства нефтяного месторождения	Строительство, эксплуатация и реконструкция объектов	Нурлатское, Восходское	88	25	203,00	4
Сооружение для обустройства нефтяного месторождения	Строительство, эксплуатация и реконструкция объектов	Нурлатское, Восходское	88	26	58,00	1

Тематическая лесная карта  
«Территориальное размещение существующих и проектируемых объектов  
строений и сооружений при геологическом изучении недр,  
разведке и добыче полезных ископаемых»



Лесничество «Нурлатское лесничество»

Участковое лесничество –Вишнево-Полянское

Масштаб 1 : 10.000

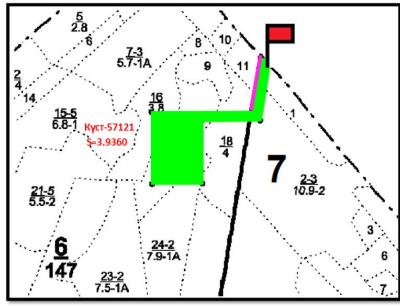

Условные обозначения:

Существующие объекты:

 Квартальная просека

Проектируемые объекты:

 - Сооружение для обустройства нефтяного месторождения

 Лесохозяйственный, лесоустроительный знак, информационный щит, аншлак (противопожарный аншлак)

Тематическая лесная карта  
«Территориальное размещение существующих и проектируемых объектов  
строений и сооружений при геологическом изучении недр, разведке и добыче  
полезных ископаемых»



Лесничество «Нурлатское лесничество»

Участковое лесничество – Вишнево-Полянское

Масштаб 1 : 10.000

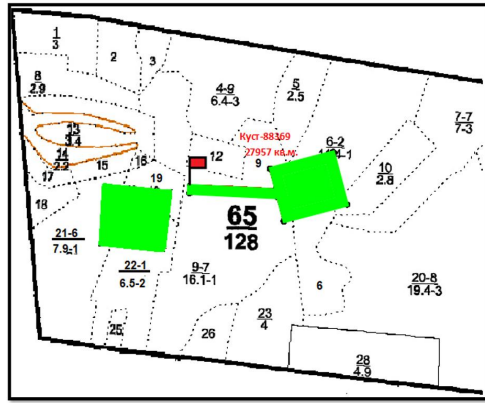

Условные обозначения:

Существующие объекты: НЕТ

Проектируемые объекты:

 - Сооружение для обустройства нефтяного месторождения

 - Лесохозяйственный, лесоустроительный знак, информационный щит, аншлаги (противопожарный аншлаг)

Тематическая лесная карта  
«Территориальное размещение существующих и проектируемых объектов  
строений и сооружений при геологическом изучении недр, разведке и добыче  
полезных ископаемых»

Лесничество «Нурлатское лесничество»

Участковое лесничество – Вишнево-Полянское

Масштаб 1 : 10.000

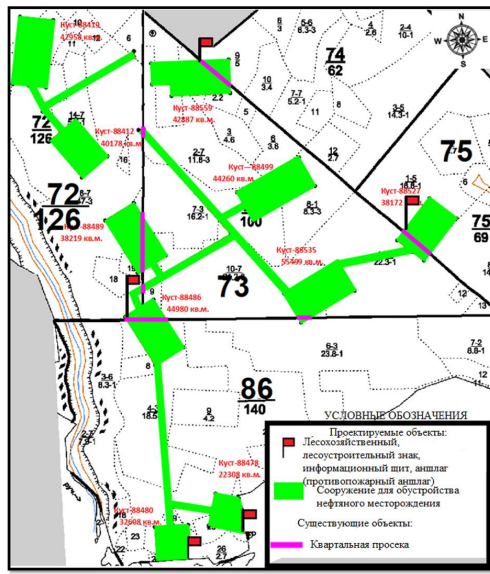

Тематическая лесная карта  
«Территориальное размещение существующих и проектируемых объектов  
строений и сооружений при геологическом изучении недр,  
разведке и добыче полезных ископаемых»



Лесничество «Нурлатское лесничество»  
Участковое лесничество – Вишнево-Поянское  
Масштаб 1 : 10 000

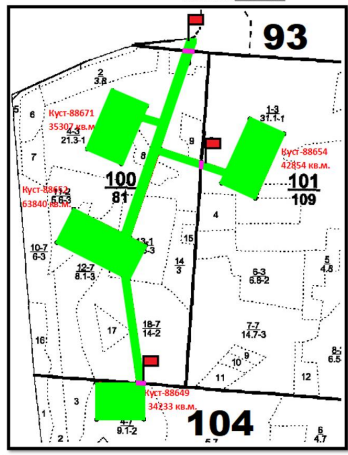

Условные обозначения:

Существующие объекты:

 Квартальная просека

Проектируемые объекты:

 - Сооружение для обустройства нефтяного месторождения

 Лесохозяйственный, лесоустроительный знак, информационный щит, аншлак (противопожарный аншлак)





Тематическая лесная карта  
«Территориальное размещение существующих и проектируемых объектов  
строений и сооружений при геологическом изучении недр,  
разведке и добыче полезных ископаемых»



Лесничество «Нурлатское лесничество»

Участковое лесничество – Восходское

Масштаб 1 : 10 000

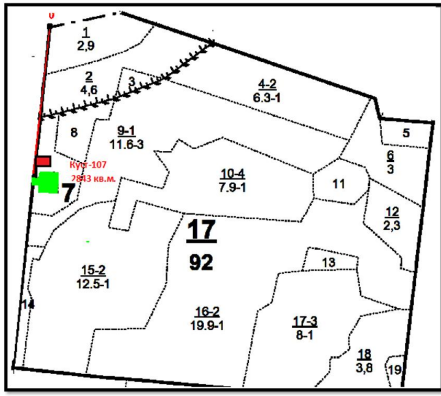

Условные обозначения:

Существующие объекты: НЕТ

Проектируемые объекты:

 - Сооружение для обустройства нефтяного месторождения

 - Лесохозяйственный, лесоустроительный знак, информационный шит, аншлаг (противопожарный аншлаг)





Тематическая лесная карта  
«Территориальное размещение существующих и проектируемых объектов  
строений и сооружений при геологическом изучении недр,  
разведке и добыче полезных ископаемых»



Лесничество «Нурлатское лесничество»

Участковое лесничество – Восходское

Масштаб 1 : 10.000

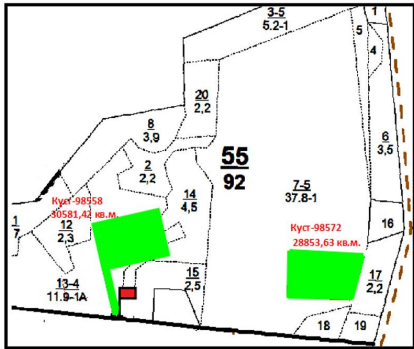

Условные обозначения:

Существующие объекты: НЕТ

Проектируемые объекты:

 - Сооружение для обустройства нефтяного месторождения

 - Лесохозяйственный, лесоустроительный знак, информационный щит, аншлаг (противопожарный аншлаг)

Тематическая лесная карта  
«Территориальное размещение существующих и проектируемых объектов  
строений и сооружений при геологическом изучении недр,  
разведке и добыче полезных ископаемых»



Лесничество «Нурлатское лесничество»

Участковое лесничество – Восходское

Масштаб 1 : 10.000

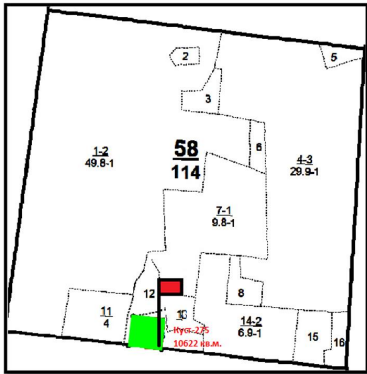

Условные обозначения:

Существующие объекты: НЕТ

Проектируемые объекты:

 - Сооружение для обустройства нефтяного месторождения

 - Лесохозяйственный, лесоустроительный знак, информационный щит, аншлаги (противопожарный аншлаг)



Тематическая лесная карта  
«Территориальное размещение существующих и проектируемых объектов  
строений и сооружений при геологическом изучении недр,  
разведке и добыче полезных ископаемых»



Лесничество «Нурлатское лесничество»

Участковое лесничество – Восходское

Масштаб 1 : 10.000

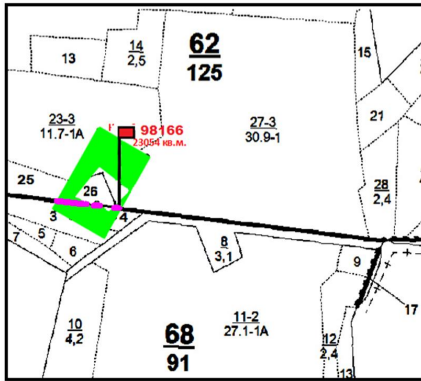

Условные обозначения:

Существующие объекты:

 Квартальная просека

Проектируемые объекты:

 - Сооружение для обустройства нефтяного месторождения

 Лесохозяйственный, лесоустроительный знак, информационный щит, аншлаг (противопожарный аншлаг)





Тематическая лесная карта  
«Территориальное размещение существующих и проектируемых  
объектов строений и сооружений при геологическом изучении  
недр, разведке и добыче полезных ископаемых»

Лесничество «Нурлатское лесничество»

Участковое лесничество – Восходское

Масштаб 1 : 10.000

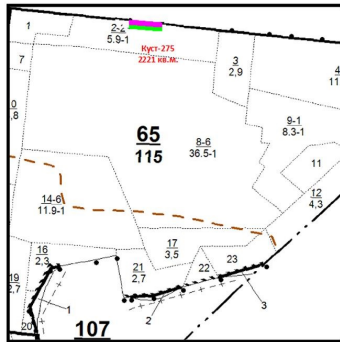

Условные обозначения:

- Существующие объекты:  
Квартальная просека
- Проектируемые объекты:  
- Сооружение для обустройства нефтяного месторождения

Тематическая лесная карта  
«Территориальное размещение существующих и проектируемых объектов  
строений и сооружений при геологическом изучении недр,  
разведке и добыче полезных ископаемых»



Лесничество «Нурлатское лесничество»

Участковое лесничество – Восходское

Масштаб 1 : 10.000

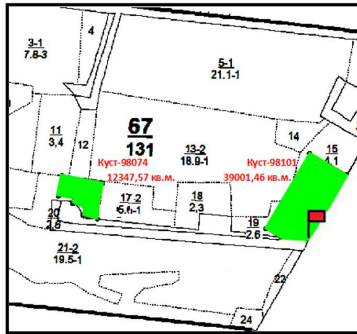

Условные обозначения:

Существующие объекты: НЕТ

Проектируемые объекты:

 - Сооружение для обустройства нефтяного месторождения

 Лесохозяйственный, лесоустроительный знак, информационный щит, аншлаг (противопожарный аншлаг)

Тематическая лесная карта  
«Территориальное размещение существующих и проектируемых объектов  
строений и сооружений при геологическом изучении недр,  
разведке и добыче полезных ископаемых»



Лесничество «Нурлатское лесничество»

Участковое лесничество – Восходское

Масштаб 1 : 10.000

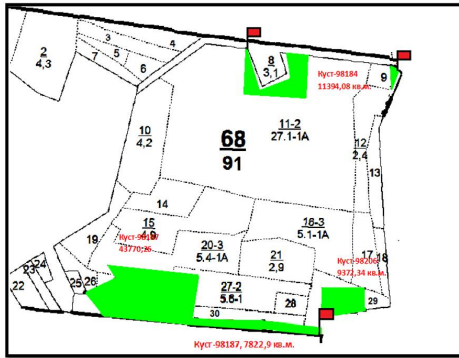

Условные обозначения:

Существующие объекты: НЕТ

Проектируемые объекты:

 - Сооружение для обустройства нефтяного месторождения

 Лесохозяйственный, лесоустроительный знак, информационный щит, аншлаг (противопожарный аншлаг)



Тематическая лесная карта  
«Территориальное размещение существующих и проектируемых объектов  
строений и сооружений при геологическом изучении недр,  
разведке и добыче полезных ископаемых»



Лесничество «Нурлатское лесничество»

Участковое лесничество – Восходское

Масштаб 1 : 10.000

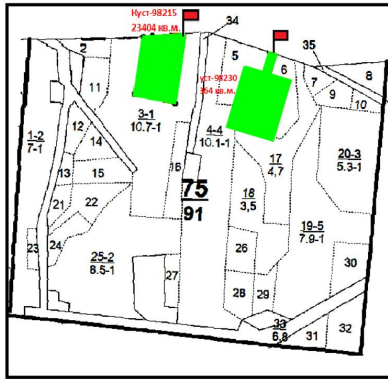

Условные обозначения:

Существующие объекты: НЕТ

Проектируемые объекты:

 - Сооружение для обустройства нефтяного месторождения

 Лесохозяйственный, лесоустроительный знак, информационный щит, аншлаг (противопожарный аншлаг)

Тематическая лесная карта  
«Территориальное размещение существующих и проектируемых объектов  
строений и сооружений при геологическом изучении недр,  
разведке и добыче полезных ископаемых»



Лесничество «Нурлатское лесничество»

Участковое лесничество – Восходское

Масштаб 1 : 10.000

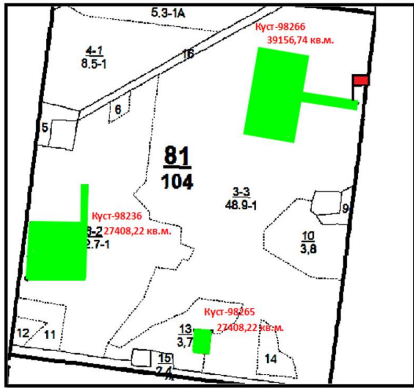

Условные обозначения:

Существующие объекты: НЕТ

Проектируемые объекты:

 - Сооружение для обустройства нефтяного месторождения

 - Лесохозяйственный, лесоустроительный знак, информационный щит, аншлаги (противопожарный аншлаг)

Тематическая лесная карта  
«Территориальное размещение существующих и проектируемых объектов  
строений и сооружений при геологическом изучении недр,  
разведке и добыче полезных ископаемых»



Лесничество «Нурлатское лесничество»

Участковое лесничество – Восходское

Масштаб 1 : 10 000

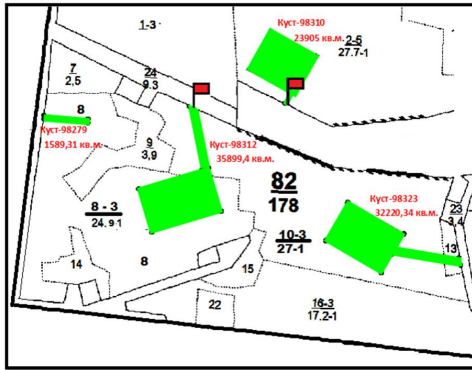

Условные обозначения:

Существующие объекты: НЕТ

Проектируемые объекты:

 - Сооружение для обустройства нефтяного месторождения

 - Лесохозяйственный, лесоустроительный знак, информационный щит, аншлаги (противопожарный аншлаг)

Тематическая лесная карта  
«Территориальное размещение существующих и проектируемых объектов  
строений и сооружений при геологическом изучении недр,  
разведке и добыче полезных ископаемых»



Лесничество «Нурлатское лесничество»

Участковое лесничество – Восходское

Масштаб 1 : 10 000

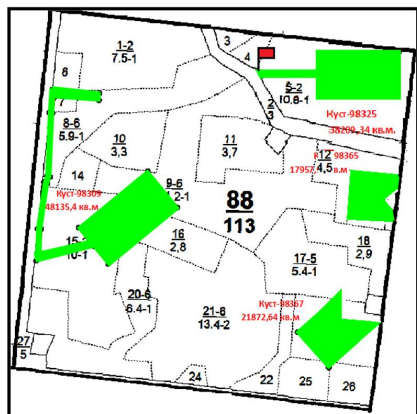

Условные обозначения:

Существующие объекты: НЕТ

Проектируемые объекты:

- Сооружение для обустройства нефтяного месторождения

Лесохозяйственный, лесоустроительный знак, информационный шит, аншлак (противопожарный аншлак)

**Проектируемый объем рубок лесных насаждений на лесном участке при создании объектов, строений и сооружений для геологического изучения недр, разведки и добычи полезных ископаемых**

Таблица №29

Проектируемые объекты, строения, сооружения	Лесничество, участковое лесничество	N квартала	N выдела	Площадь объекта, строения, сооружения, м2	Объем рубок, м3			
					корневой запас	в т.ч. хвойные	ликвидный запас	в т.ч. хвойные
1	2	3	4	5	6	7	8	9
Сооружение для обустройства нефтяного месторождения	Нурлатское, Вишнево-Полянское	6	16	8 228,00	189	189	142	142
Сооружение для обустройства нефтяного месторождения	Нурлатское, Вишнево-Полянское	6	17	22 145,00	376	376	282	282
Сооружение для обустройства нефтяного месторождения	Нурлатское, Вишнево-Полянское	6	18	3 372,00	71		53	
Сооружение для обустройства нефтяного месторождения	Нурлатское, Вишнево-Полянское	6	24	1 024,00	18	18	14	14
Сооружение для обустройства нефтяного месторождения	Нурлатское, Вишнево-Полянское	6	42					
Сооружение для обустройства нефтяного месторождения	Нурлатское, Вишнево-Полянское	7	1	1 723,00	31		23	
Сооружение для обустройства нефтяного месторождения	Нурлатское, Вишнево-Полянское	7	2	2 766,00	22		17	
Сооружение для обустройства нефтяного месторождения	Нурлатское, Вишнево-Полянское	65	6	17 822,00	143		107	
Сооружение для обустройства нефтяного месторождения	Нурлатское, Вишнево-Полянское	65	9	9 625,00	202		152	
Сооружение для обустройства нефтяного месторождения	Нурлатское, Вишнево-Полянское	65	10	510,00	3		2	
Сооружение для обустройства нефтяного месторождения	Нурлатское, Вишнево-Полянское	65	19	2 523,00	2		2	
Сооружение для обустройства нефтяного месторождения	Нурлатское, Вишнево-Полянское	65	21	7 105,00	185		139	
Сооружение для обустройства нефтяного месторождения	Нурлатское, Вишнево-Полянское	65	22	18 052,00	16		12	
Сооружение для обустройства нефтяного месторождения	Нурлатское, Вишнево-Полянское	72	6	233,00	4		3	
Сооружение для обустройства нефтяного месторождения	Нурлатское, Вишнево-Полянское	72	8	61 273,00	1 103		827	
Сооружение для обустройства нефтяного месторождения	Нурлатское, Вишнево-Полянское	72	9	25 829,00	646		485	
Сооружение для обустройства нефтяного месторождения	Нурлатское, Вишнево-Полянское	72	14	18 256,00	456		342	
Сооружение для обустройства нефтяного месторождения	Нурлатское, Вишнево-Полянское	72	17	5 324,00	133		100	
Сооружение для обустройства нефтяного месторождения	Нурлатское, Вишнево-Полянское	72	19	3 102,00	19		14	







Сооружение для обустройства нефтяного месторождения	Нурлатское, Восходское	68	4						
Сооружение для обустройства нефтяного месторождения	Нурлатское, Восходское	68	9	1 449,00	13			10	
Сооружение для обустройства нефтяного месторождения	Нурлатское, Восходское	68	11	11 395,00	171		171	128	128
Сооружение для обустройства нефтяного месторождения	Нурлатское, Восходское	68	12	94,00	1			1	
Сооружение для обустройства нефтяного месторождения	Нурлатское, Восходское	68	20	6 060,00	139		139	104	104
Сооружение для обустройства нефтяного месторождения	Нурлатское, Восходское	68	26						
Сооружение для обустройства нефтяного месторождения	Нурлатское, Восходское	68	27	19 583,00	294		294	221	221
Сооружение для обустройства нефтяного месторождения	Нурлатское, Восходское	68	29	16 217,00	146			110	
Сооружение для обустройства нефтяного месторождения	Нурлатское, Восходское	68	30	18 945,00	474		474	356	356
Сооружение для обустройства нефтяного месторождения	Нурлатское, Восходское	68	31						
Сооружение для обустройства нефтяного месторождения	Нурлатское, Восходское	74	7	7 108,00	100			75	
Сооружение для обустройства нефтяного месторождения	Нурлатское, Восходское	74	14	4 437,00	22			17	
Сооружение для обустройства нефтяного месторождения	Нурлатское, Восходское	74	17	12 238,00	122			92	
Сооружение для обустройства нефтяного месторождения	Нурлатское, Восходское	74	19						
Сооружение для обустройства нефтяного месторождения	Нурлатское, Восходское	75	1	9 804,00	59			44	
Сооружение для обустройства нефтяного месторождения	Нурлатское, Восходское	75	3	23 404,00	14		14	11	11
Сооружение для обустройства нефтяного месторождения	Нурлатское, Восходское	75	4	1 111,00	22			17	
Сооружение для обустройства нефтяного месторождения	Нурлатское, Восходское	75	5	7 851,00	94		94	71	71
Сооружение для обустройства нефтяного месторождения	Нурлатское, Восходское	75	6	10 243,00	195			146	
Сооружение для обустройства нефтяного месторождения	Нурлатское, Восходское	75	17	8 159,00	237		237	178	178
Сооружение для обустройства нефтяного месторождения	Нурлатское, Восходское	81	3	25 241,00	328			246	
Сооружение для обустройства нефтяного месторождения	Нурлатское, Восходское	81	7	14 540,00	87			65	
Сооружение для обустройства нефтяного месторождения	Нурлатское, Восходское	81	8	27 411,00	274			206	
Сооружение для обустройства нефтяного месторождения	Нурлатское, Восходское	81	13	2 334,00	54			41	
Сооружение для обустройства нефтяного месторождения	Нурлатское, Восходское	82	2	23 905,00	526			395	
Сооружение для обустройства нефтяного месторождения	Нурлатское, Восходское	82	8	31 907,00	479			359	
Сооружение для обустройства нефтяного месторождения	Нурлатское, Восходское	82	10	36 816,00	405			304	
Сооружение для обустройства нефтяного месторождения	Нурлатское, Восходское	82	13	992,00	11			8	
Сооружение для обустройства нефтяного месторождения	Нурлатское, Восходское	88	5	38 213,00	344			258	
Сооружение для обустройства нефтяного месторождения	Нурлатское, Восходское	88	7	2 037,00	12			9	
Сооружение для обустройства нефтяного месторождения	Нурлатское, Восходское	88	8	3 626,00	80			60	
Сооружение для обустройства нефтяного месторождения	Нурлатское, Восходское	88	9	13 090,00	288			216	
Сооружение для обустройства нефтяного месторождения	Нурлатское, Восходское	88	12	16 860,00	101			76	
Сооружение для обустройства нефтяного месторождения	Нурлатское, Восходское	88	13						
Сооружение для обустройства нефтяного месторождения	Нурлатское, Восходское	88	15	23 205,00	209			157	
Сооружение для обустройства нефтяного месторождения	Нурлатское, Восходское	88	16	5 162,00	103		103	77	77
Сооружение для обустройства нефтяного месторождения	Нурлатское, Восходское	88	17	248,00	5			4	
Сооружение для обустройства нефтяного месторождения	Нурлатское, Восходское	88	20	1 021,00	25			19	
Сооружение для обустройства нефтяного месторождения	Нурлатское, Восходское	88	23	21 365,00	192			144	
Сооружение для обустройства нефтяного месторождения	Нурлатское, Восходское	88	25	203,00	1			1	
Сооружение для обустройства нефтяного месторождения	Нурлатское, Восходское	88	26	58,00	1			1	
	Нурлатское, Восходское								
Лесохозяйственный, лесоустроительный знак, информационный щит, аншлаг (противопожарный аншлаг)	Нурлатское, Вишнево-Полянское	7	1						



Лесохозяйственный, лесоустроительный знак, информационный щит, аншлаг (противопожарный аншлаг)	Нурлатское, Восходское	67	15					
Лесохозяйственный, лесоустроительный знак, информационный щит, аншлаг (противопожарный аншлаг)	Нурлатское, Восходское	68	9					
Лесохозяйственный, лесоустроительный знак, информационный щит, аншлаг (противопожарный аншлаг)	Нурлатское, Восходское	68	11					
Лесохозяйственный, лесоустроительный знак, информационный щит, аншлаг (противопожарный аншлаг)	Нурлатское, Восходское	68	29					
Лесохозяйственный, лесоустроительный знак, информационный щит, аншлаг (противопожарный аншлаг)	Нурлатское, Восходское	75	1					
Лесохозяйственный, лесоустроительный знак, информационный щит, аншлаг (противопожарный аншлаг)	Нурлатское, Восходское	75	3					
Лесохозяйственный, лесоустроительный знак, информационный щит, аншлаг (противопожарный аншлаг)	Нурлатское, Восходское	75	5					
Лесохозяйственный, лесоустроительный знак, информационный щит, аншлаг (противопожарный аншлаг)	Нурлатское, Восходское	81	3					
Лесохозяйственный, лесоустроительный знак, информационный щит, аншлаг (противопожарный аншлаг)	Нурлатское, Восходское	82	2					
Лесохозяйственный, лесоустроительный знак, информационный щит, аншлаг (противопожарный аншлаг)	Нурлатское, Восходское	82	10					
Лесохозяйственный, лесоустроительный знак, информационный щит, аншлаг (противопожарный аншлаг)	Нурлатское, Восходское	88	5					
Итого 35 шт	Нурлатское, Восходское							
<b>ИТОГО</b>				<b>1 622 833,00</b>	<b>25 467</b>	<b>6 315</b>	<b>19 121</b>	<b>4 742</b>

#### Расчистка

В целях создания необходимых условий для эксплуатации объектов, связанных с разработкой месторождений полезных ископаемых проводится периодическая расчистка соответствующих объектов от древесной и кустарниковой растительности высотой более 4 м путем ее вырубки, уничтожения химическим или комбинированным способом. Объем работ по расчистке планируется ежегодно по необходимости. Работы проводятся арендатором, а по необходимости с привлечением сторонних организаций. Необходимость привлечения сторонних организаций арендатор определяет самостоятельно.

Проведение расчистки на арендуемых участках осуществляется в следующем порядке:

Для проведения расчистки арендатор подает лесную декларацию в Министерство лесного хозяйства РТ об использовании лесов (на арендуемых лесных участках) для проведения расчистки.

Лесная декларация заполняется в порядке, утвержденном Приказом Минприроды Ресурсов и Экологии РФ от 30.07. 2020 г. № 539 «Об утверждении формы лесной декларации, порядка ее заполнения и подачи, требований к формату лесной декларации в электронной форме».

3. В лесной декларации отражается информация о лице, подавшем лесную декларацию; о договоре аренды лесного участка или ином документе, в соответствии с которым осуществляется использование лесов; о местоположении лесного участка; об объеме использования лесов; о видах использования лесов, которые предусмотрены договором аренды лесного участка, или иным документом, в соответствии с которым осуществляется использование лесов, проектом освоения лесов на декларируемый период.

При использовании лесов в целях заготовки древесины лесная декларация может подаваться как на весь допустимый объем древесины, подлежащий изъятию в соответствующем году, установленный договором аренды лесного участка, или иным документом, в соответствии с которым осуществляется использование лесов, проектом освоения лесов, так и на каждую лесосеку, где планируется заготовка древесины согласно проекту освоения лесов.

4. В лесную декларацию вносится следующая информация:

- а) о наименовании уполномоченного органа;
- б) о лице, подавшем лесную декларацию:

наименование (включая организационно-правовую форму), место нахождения, идентификационный номер налогоплательщика (ИНН), основной государственный регистрационный номер (ОГРН), контактные данные (номер телефона, факс, электронный адрес) - для юридического лица;

фамилия, имя, отчество (при наличии), данные документа, удостоверяющего личность, идентификационный номер налогоплательщика (ИНН), контактные данные (номер телефона, факс и (или) электронный адрес (при наличии)) - для гражданина;

фамилия, имя, отчество (при наличии), данные документа, удостоверяющего личность, идентификационный номер налогоплательщика (ИНН), основной государственный регистрационный номер записи о государственной регистрации (ОГРНИП), контактные данные (номер телефона, факс, электронный адрес) - для индивидуального предпринимателя;

в) о договоре аренды лесного участка или ином документе, в соответствии с которым осуществляется использование лесов, в частности: номер договора аренды лесного участка или иного документа, в соответствии с которым осуществляется использование лесов, номер государственной регистрации (при наличии); дата договора аренды лесного участка или иного документа, в соответствии с которым осуществляется использование лесов;

г) о декларируемом периоде;

д) о виде использования лесов в соответствии со статьей 25 Лесного кодекса Российской Федерации;

е) о наименовании органа, утвердившего заключение государственной или муниципальной экспертизы проекта освоения лесов, и дата утверждения.

5. Лесная декларация и приложения к ней подписываются руководителем юридического лица, гражданином либо иным уполномоченным лицом.

6. Лесная декларация и приложения к ней подлежат регистрации в день поступления в уполномоченный орган. Уполномоченный орган осуществляет проверку, поступившей лесной декларации, на соответствие форме и требованиям к ее содержанию, установленным настоящим Порядком, проекту освоения лесов, достоверности указанных в ней сведений, в течение 5 рабочих дней со дня регистрации в уполномоченном органе и не позднее дня, следующего за днем окончания проверки лесной декларации, направляет лицу, подавшему лесную декларацию, письменное извещение о приеме лесной декларации или извещение об отказе в приеме лесной декларации.

6.1. Извещение об отказе в приеме лесной декларации направляется в случае выявления несоответствия форме и требованиям к ее содержанию, установленным настоящим Порядком, проекту освоения лесов, достоверности указанных в ней сведений, с указанием мотивированного обоснования причин такого отказа.

7. Внесение изменений в лесную декларацию в течение декларируемого периода осуществляется в случаях:

- изменения условий договора аренды или иного документа, в соответствии с которым осуществляется использование лесов;
- внесения в установленном порядке изменений в проект освоения лесов;
- продления сроков рубки лесных насаждений, хранения и вывоза древесины согласно правилам заготовки древесины;
- исключения отдельных лесосек, объектов лесной инфраструктуры, лесоперерабатывающей инфраструктуры и объектов, не связанных с занесением лесной инфраструктуры и (или) их замены на другие до начала рубки лесных насаждений;
- внесения изменений в материалы отвода и таксации лесосек при обнаружении ошибок до начала рубки лесных насаждений.

8. В случае внесения изменений лесную декларацию в течение декларируемого периода лицо, подавшее лесную декларацию, направляет в уполномоченный орган письменное заявление в произвольной форме с указанием информации о вносимых изменениях, с обоснованием необходимости внесения таких изменений.

К письменному заявлению прилагаются документы, обосновывающие необходимость вносимых изменений.

Изменения в лесную декларацию являются неотъемлемой частью лесной декларации, в которую вносятся изменения.

При внесении изменений в лесную декларацию приложение 2 к настоящему приказу оформляется в соответствии с настоящим Порядком. Приложения 1, 2, 3 и 4 к лесной декларации заполняются в соответствии с вносимыми изменениями.

9. Документы по внесению изменений в лесную декларацию, указанные в пункте 8 настоящего Порядка, подлежат регистрации в день поступления в уполномоченный орган. Уполномоченный орган осуществляет проверку, поступивших изменений в лесную декларацию, на соответствие форме и требованиям к содержанию, установленным настоящим Порядком, проекту освоения лесов, достоверности указанных в ней сведений, в течение 5 рабочих дней со дня регистрации в уполномоченном органе и не позднее дня, следующего за днем окончания проверки лесной декларации, направляет лицу, подавшему лесную декларацию, письменное извещение о приеме изменений в лесную декларацию или извещение об отказе в приеме изменений в лесную декларацию.

9.1. Извещение об отказе в приеме изменений в лесную декларацию направляется в случае выявления несоответствия форме и требованиям к содержанию, установленным настоящим Порядком, проекту освоения лесов, достоверности указанных в них сведений, с указанием мотивированного обоснования причин такого отказа.

10. Лесная декларация в форме электронного документа может быть сформирована на Едином портале или представлена в виде файлов в формате XML в соответствии с описанием структуры XML-документов (далее - XSD-схема). XSD-схема должна соответствовать форме лесной декларации согласно приложению 2 к настоящему Приказу и содержать сведения, позволяющие ее идентифицировать при обработке информации с использованием средств вычислительной техники. Описание XML-структуры и XSD-схемы, алгоритма передачи XML-документа в Едином портале должны быть представлены в свободном доступе на Едином портале.

11. Лесная декларация может быть представлена в форме электронного документа, представляющего собой структурированную информацию, соответствующую форме лесной декларации согласно приложению 2 настоящего Приказа, в электронных форматах DOC или XLS.

## **Сведения о рекультивации нарушенных при геологическом изучении недр, разведке и добыче полезных ископаемых земель на лесном участке при выполнении работ по геологическому изучению недр, разведке и добыче полезных ископаемых, а также подвергшихся нефтяному или иному загрязнению и подлежащих рекультивации**

Работы по рекультивации нарушенных земель в период эксплуатации объектов планируется проводить в соответствии с разделом «Перечень мероприятий по охране окружающей среды» проектной или рабочей документации.

Проектирование технологических решений в составе указанного раздела рабочего проекта осуществляется с учетом разработок в составе проекта освоения лесных участков.

В соответствии с основными положениями по восстановлению нарушенных в проекте разработаны технологические решения по рекультивации земель Гослесфонда, планируемых к использованию для строительства и эксплуатации сооружений обустройства нефтяного

месторождения, не связанных с созданием лесной инфраструктуры. Проект разработан согласно требованиям, ст.21 Лесного кодекса РФ от

04.12.2006 г. № 200-ФЗ. Данный проект рекультивации представляется в Министерство лесного хозяйства РТ совместно с проектом освоения лесов согласно раздела II пункта 22 Приказа Министерства природных ресурсов и экологии РФ от 16 ноября 2021 г. N 864 "Об утверждении Составы проекта освоения лесов, порядка его разработки и внесения в него изменений, требований к формату проекта освоения лесов в форме электронного документа".

Планируемое размещение проектируемых сооружений обустройства нефтяного месторождения на лесных участках Гослесфонда необходимо для соблюдения условий технологической схемы разведки и добычи полезных ископаемых.

Работы по рекультивации нарушенных земель в период эксплуатации объектов планируется проводить в соответствии с разделом «Перечень мероприятий по охране окружающей среды» проектной или рабочей документации.

Проектирование технологических решений в составе указанного раздела рабочего проекта осуществляется с учетом разработок в составе проекта освоения лесов. К сведениям прикладывается проект рекультивации земель (отдельным документом), в том числе подготовленный

в составе проектной документации на строительство, реконструкцию объекта капитального строительства.

Таблица №30

Год проведения	Вид мероприятий	Лесничество, участковое лесничество	N квартала	N выдела	Площадь, га
1	2	3	4	5	6
2072	Рекультивация земель	Нурлатское, Вишнево-Полянское	6	16	0,8228

2072	Рекультивация земель	Нурлатское, Вишнево-Полянское	6	17	2,2145
2072	Рекультивация земель	Нурлатское, Вишнево-Полянское	6	18	0,3372
2072	Рекультивация земель	Нурлатское, Вишнево-Полянское	6	24	0,1024
2072	Рекультивация земель	Нурлатское, Вишнево-Полянское	6	42	0,0102
2072	Рекультивация земель	Нурлатское, Вишнево-Полянское	7	1	0,1723
2072	Рекультивация земель	Нурлатское, Вишнево-Полянское	7	2	0,2766
2072	Рекультивация земель	Нурлатское, Вишнево-Полянское	65	6	1,7822
2072	Рекультивация земель	Нурлатское, Вишнево-Полянское	65	9	0,9625
2072	Рекультивация земель	Нурлатское, Вишнево-Полянское	65	10	0,0510
2072	Рекультивация земель	Нурлатское, Вишнево-Полянское	65	19	0,2523
2072	Рекультивация земель	Нурлатское, Вишнево-Полянское	65	21	0,7105
2072	Рекультивация земель	Нурлатское, Вишнево-Полянское	65	22	1,8052
2072	Рекультивация земель	Нурлатское, Вишнево-Полянское	72	6	0,0233
2072	Рекультивация земель	Нурлатское, Вишнево-Полянское	72	8	6,1273
2072	Рекультивация земель	Нурлатское, Вишнево-Полянское	72	9	2,5829
2072	Рекультивация земель	Нурлатское, Вишнево-Полянское	72	14	1,8256
2072	Рекультивация земель	Нурлатское, Вишнево-Полянское	72	17	0,5324
2072	Рекультивация земель	Нурлатское, Вишнево-Полянское	72	19	0,3102
2072	Рекультивация земель	Нурлатское, Вишнево-Полянское	72	21	0,1562
2072	Рекультивация земель	Нурлатское, Вишнево-Полянское	73	1	1,2112
2072	Рекультивация земель	Нурлатское, Вишнево-Полянское	73	2	0,7081
2072	Рекультивация земель	Нурлатское, Вишнево-Полянское	73	3	1,1606
2072	Рекультивация земель	Нурлатское, Вишнево-Полянское	73	4	1,0150
2072	Рекультивация земель	Нурлатское, Вишнево-Полянское	73	6	0,2914
2072	Рекультивация земель	Нурлатское, Вишнево-Полянское	73	7	2,6902
2072	Рекультивация земель	Нурлатское, Вишнево-Полянское	73	8	1,9575
2072	Рекультивация земель	Нурлатское, Вишнево-Полянское	73	9	0,8587
2072	Рекультивация земель	Нурлатское, Вишнево-Полянское	73	10	4,6278
2072	Рекультивация земель	Нурлатское, Вишнево-Полянское	73	11	2,6676
2072	Рекультивация земель	Нурлатское, Вишнево-Полянское	73	14	0,1354
2072	Рекультивация земель	Нурлатское, Вишнево-Полянское	74	9	0,6267
2072	Рекультивация земель	Нурлатское, Вишнево-Полянское	75	1	2,5117
2072	Рекультивация земель	Нурлатское, Вишнево-Полянское	86	4	3,5156
2072	Рекультивация земель	Нурлатское, Вишнево-Полянское	86	5	1,0363
2072	Рекультивация земель	Нурлатское, Вишнево-Полянское	86	6	0,0378
2072	Рекультивация земель	Нурлатское, Вишнево-Полянское	86	8	0,0402
2072	Рекультивация земель	Нурлатское, Вишнево-Полянское	86	19	0,1925
2072	Рекультивация земель	Нурлатское, Вишнево-Полянское	86	20	0,8292
2072	Рекультивация земель	Нурлатское, Вишнево-Полянское	86	24	1,6018

2072	Рекультивация земель	Нурлатское, Вишнево-Полянское	86	25	0,4718
2072	Рекультивация земель	Нурлатское, Вишнево-Полянское	86	26	0,1288
2072	Рекультивация земель	Нурлатское, Вишнево-Полянское	86	27	0,1860
2072	Рекультивация земель	Нурлатское, Вишнево-Полянское	86	31	0,0881
2072	Рекультивация земель	Нурлатское, Вишнево-Полянское	86	32	0,0590
2072	Рекультивация земель	Нурлатское, Вишнево-Полянское	93	8	0,0847
2072	Рекультивация земель	Нурлатское, Вишнево-Полянское	100	3	0,2035
2072	Рекультивация земель	Нурлатское, Вишнево-Полянское	100	4	4,4290
2072	Рекультивация земель	Нурлатское, Вишнево-Полянское	100	8	0,6081
2072	Рекультивация земель	Нурлатское, Вишнево-Полянское	100	9	0,0803
2072	Рекультивация земель	Нурлатское, Вишнево-Полянское	100	11	0,6243
2072	Рекультивация земель	Нурлатское, Вишнево-Полянское	100	12	2,1587
2072	Рекультивация земель	Нурлатское, Вишнево-Полянское	100	13	1,9080
2072	Рекультивация земель	Нурлатское, Вишнево-Полянское	100	18	1,0577
2072	Рекультивация земель	Нурлатское, Вишнево-Полянское	100	19	0,0167
2072	Рекультивация земель	Нурлатское, Вишнево-Полянское	101	1	3,9461
2072	Рекультивация земель	Нурлатское, Вишнево-Полянское	104	4	2,4738
2072	Рекультивация земель	Нурлатское, Вишнево-Полянское	104	16	0,0325
2072	Рекультивация земель	Нурлатское, Восходское	12	14	1,8416
2072	Рекультивация земель	Нурлатское, Восходское	12	18	0,2475
2072	Рекультивация земель	Нурлатское, Восходское	12	19	0,7508
2072	Рекультивация земель	Нурлатское, Восходское	12	21	0,0272
2072	Рекультивация земель	Нурлатское, Восходское	13	20	1,2548
2072	Рекультивация земель	Нурлатское, Восходское	17	7	0,2843
2072	Рекультивация земель	Нурлатское, Восходское	24	4	0,9823
2072	Рекультивация земель	Нурлатское, Восходское	24	5	2,2796
2072	Рекультивация земель	Нурлатское, Восходское	24	8	0,1700
2072	Рекультивация земель	Нурлатское, Восходское	24	16	0,0652
2072	Рекультивация земель	Нурлатское, Восходское	25	4	0,9027
2072	Рекультивация земель	Нурлатское, Восходское	25	5	0,7697
2072	Рекультивация земель	Нурлатское, Восходское	25	14	0,4974
2072	Рекультивация земель	Нурлатское, Восходское	26	2	0,9279
2072	Рекультивация земель	Нурлатское, Восходское	26	4	0,4322
2072	Рекультивация земель	Нурлатское, Восходское	26	6	4,2252
2072	Рекультивация земель	Нурлатское, Восходское	26	9	0,4090
2072	Рекультивация земель	Нурлатское, Восходское	26	16	0,1981
2072	Рекультивация земель	Нурлатское, Восходское	49	30	0,0709
2072	Рекультивация земель	Нурлатское, Восходское	49	31	0,2427
2072	Рекультивация земель	Нурлатское, Восходское	54	11	2,1613
2072	Рекультивация земель	Нурлатское, Восходское	54	12	1,0442
2072	Рекультивация земель	Нурлатское, Восходское	54	13	2,1558
2072	Рекультивация земель	Нурлатское, Восходское	54	18	0,3015
2072	Рекультивация земель	Нурлатское, Восходское	54	23	4,5938
2072	Рекультивация земель	Нурлатское, Восходское	55	7	2,8857
2072	Рекультивация земель	Нурлатское, Восходское	55	13	2,7101
2072	Рекультивация земель	Нурлатское, Восходское	55	14	0,3483
2072	Рекультивация земель	Нурлатское, Восходское	58	13	1,0622
2072	Рекультивация земель	Нурлатское, Восходское	61	2	1,9379
2072	Рекультивация земель	Нурлатское, Восходское	61	3	1,2511
2072	Рекультивация земель	Нурлатское, Восходское	61	5	0,1015
2072	Рекультивация земель	Нурлатское, Восходское	61	6	2,1195
2072	Рекультивация земель	Нурлатское, Восходское	61	7	0,5046
2072	Рекультивация земель	Нурлатское, Восходское	61	9	2,1290
2072	Рекультивация земель	Нурлатское, Восходское	61	11	0,5590
2072	Рекультивация земель	Нурлатское, Восходское	61	12	0,1560
2072	Рекультивация земель	Нурлатское, Восходское	61	21	2,0495
2072	Рекультивация земель	Нурлатское, Восходское	62	23	0,9330



2072	Рекультивация земель	Нурлатское, Восходское	62	25	0,0993
2072	Рекультивация земель	Нурлатское, Восходское	62	26	0,1170
2072	Рекультивация земель	Нурлатское, Восходское	62	27	0,5045
2072	Рекультивация земель	Нурлатское, Восходское	65	2	0,1800
2072	Рекультивация земель	Нурлатское, Восходское	65	24	0,0421
2072	Рекультивация земель	Нурлатское, Восходское	67	13	0,0847
2072	Рекультивация земель	Нурлатское, Восходское	67	15	2,0244
2072	Рекультивация земель	Нурлатское, Восходское	67	17	1,2349
2072	Рекультивация земель	Нурлатское, Восходское	67	19	1,7916
2072	Рекультивация земель	Нурлатское, Восходское	68	3	0,1036
2072	Рекультивация земель	Нурлатское, Восходское	68	4	0,4938
2072	Рекультивация земель	Нурлатское, Восходское	68	9	0,1449
2072	Рекультивация земель	Нурлатское, Восходское	68	11	1,1395
2072	Рекультивация земель	Нурлатское, Восходское	68	12	0,0094
2072	Рекультивация земель	Нурлатское, Восходское	68	20	0,6060
2072	Рекультивация земель	Нурлатское, Восходское	68	26	0,0216
2072	Рекультивация земель	Нурлатское, Восходское	68	27	1,9583
2072	Рекультивация земель	Нурлатское, Восходское	68	29	1,6217
2072	Рекультивация земель	Нурлатское, Восходское	68	30	1,8945
2072	Рекультивация земель	Нурлатское, Восходское	68	31	0,0542
2072	Рекультивация земель	Нурлатское, Восходское	74	7	0,7108
2072	Рекультивация земель	Нурлатское, Восходское	74	14	0,4437
2072	Рекультивация земель	Нурлатское, Восходское	74	17	1,2238
2072	Рекультивация земель	Нурлатское, Восходское	74	19	0,0742
2072	Рекультивация земель	Нурлатское, Восходское	75	1	0,9804
2072	Рекультивация земель	Нурлатское, Восходское	75	3	2,3404
2072	Рекультивация земель	Нурлатское, Восходское	75	4	0,1111
2072	Рекультивация земель	Нурлатское, Восходское	75	5	0,7851
2072	Рекультивация земель	Нурлатское, Восходское	75	6	1,0243
2072	Рекультивация земель	Нурлатское, Восходское	75	17	0,8159
2072	Рекультивация земель	Нурлатское, Восходское	81	3	2,5241
2072	Рекультивация земель	Нурлатское, Восходское	81	7	1,4540
2072	Рекультивация земель	Нурлатское, Восходское	81	8	2,7411
2072	Рекультивация земель	Нурлатское, Восходское	81	13	0,2334
2072	Рекультивация земель	Нурлатское, Восходское	82	2	2,3905
2072	Рекультивация земель	Нурлатское, Восходское	82	8	3,1907
2072	Рекультивация земель	Нурлатское, Восходское	82	10	3,6816
2072	Рекультивация земель	Нурлатское, Восходское	82	13	0,0992
2072	Рекультивация земель	Нурлатское, Восходское	88	5	3,8213
2072	Рекультивация земель	Нурлатское, Восходское	88	7	0,2037
2072	Рекультивация земель	Нурлатское, Восходское	88	8	0,3626
2072	Рекультивация земель	Нурлатское, Восходское	88	9	1,3090
2072	Рекультивация земель	Нурлатское, Восходское	88	12	1,6860
2072	Рекультивация земель	Нурлатское, Восходское	88	13	0,1099
2072	Рекультивация земель	Нурлатское, Восходское	88	15	2,3205
2072	Рекультивация земель	Нурлатское, Восходское	88	16	0,5162
2072	Рекультивация земель	Нурлатское, Восходское	88	17	0,0248
2072	Рекультивация земель	Нурлатское, Восходское	88	20	0,1021
2072	Рекультивация земель	Нурлатское, Восходское	88	23	2,1365
2072	Рекультивация земель	Нурлатское, Восходское	88	25	0,0203
2072	Рекультивация земель	Нурлатское, Восходское	88	26	0,0058